יום א', ט"ו בשבט תשמ"ז, 15 בפברואר 1987 / שנת מ"ד מס' 13270 / המחיר 85 אג' כולל מע"מ

מגעים מחודשים בין ירדן לאש"ף

סגנו של יאסר ערפאת, חאליל אל־וזיר הידוע בכינויו אבו־ג'יהאד, בא אתמול לרבת־עמון, לביקורו הראשון בירדן מאז גורש מארץ זו ביולי 1986.

אבו־ג'יהאד עומד ליטול חלק בדיוני הוועדה המשותפת הירדנית־פלשתינית לתמיכה בתושבי האדמות הכבושות. ממקורות מהימנים ברבת עמון נימסר, שהוועדה תדון בעיקר בתוכניות שניתן לממנן מתרומה סעודית בסך 4.5 מיליון דולר, שהועברה לירדן בחודש ינואר, לסיוע לתושבי השטחים הכבושים.

האני אל־חסאן, יועצו המדיני של ערפאת, בא אמש לירדן ויטול בכל־זאת חלק בדיונים שייפתחו היום.

משקיפים סבורים כי בואו לירדן נועד על כך כי יפתחו מחדש דיונים בין ירדן ובין אש"ף, שהופסקו בפברואר 1986, כאשר הכריז המלך חוסיין על הפסקת התיאום המדיני עם אש"ף בכל הנוגע לתהליך השלום במזרח התיכון. (ע.ר, ע"ב)

השר עזר וייצמן בראיון מיוחד ל„על המשמר": לפרק את הממשלה בלי תירוצים

דובר „חרות": טוס עצבני והתרגז ■ דוברת „העבודה": ההסבר להודעה טמון במלחמת המחנות ■ וייצמן מעריך כי הבחירות יוקדמו ויתקיימו השנה ■ לא נפתרו הבעיות בעניין התקציב

מאת דורית גפן, כתבתנו לענייני מפלגות

אין צורך לחפש תירוצים לפירוק הממשלה, אף כי יש רבים כאלה, כל מה שצריך זה להחליט — אמר השר עזר וייצמן בשיחה עם כתבת „על המשמר".

להערכתו, המשבר הנוכחי הוא רציני והמשמעותי ביותר שהיה עד כה, לפחות מבחינת הבנת המערך שצריך ללכת לבחירות.

השר וייצמן מדגיש את הניהול הכושל של הנושא הכלכלי ע"י רה"מ שמיר ושר־האוצר נסים וכן גם את הנושא המדיני. אך הסיבה הפשוטה והטובה ביותר לפירוק הממשלה היא, לדבריו, אופן ניהול המדינה ע"י שמיר. וייצמן מעריך, כי הבחירות יוקדמו ויהיו בשנת 1987. את השיחה המלאה עם השר וייצמן ראה עמוד 5).

פרצוף תחרני

דובר תנועת החרות תקף אמש את התנהגותם של מ"מ רה"מ, שמעון פרס, ושרי המערך, ערב נסיעתו של יצחק שמיר לארה"ב. בהודעה שפרסם נאמר, כי שמעון פרס ומפלגת העבודה שוב גילו את פרצופם התחרני. לדבריו, פרס מגלה עצבנות וחותר באופן בלתי נלאה כנגד מסעו של שמיר לארה"ב. „הגיע זמן שפרס יפסיק עם העלילות ורצח האופי שפוגעות קודם כל באמינותו שלו" - אומר דובר תנועת החרות.

דוברת מפלגת העבודה שהגיבה על דברים אלה אמרה, כי הם (סוף בעמוד 18)

ארה"ב מבקשת לחדש מהלכי השלום במזה"ת

מאת דליה שחורי, כתבתנו המדינית, וכתב „רויטר" בוושינגטון

וושינגטון. - שעה שראש ממשלת ישראל עומד לבקר בארה"ב, מגלה וושינגטון עניין חדש בנותן תנופה לתהליך השלום במזרח־התיכון. אך משקיפים סבורים, כי קיימים מכשולים רבים שיבלמו את ההתקדמות ליישוב הסכסוך.

פקידים אמריקנים אמרו, כי מבחינים ברמזים שהושמעו גם בפרהסיה וגם בשיחות לא רשמיות, המעידים על כך שיצחק שמיר (סוף בעמוד 18)

ההסתדרות הכללית של העובדים בא"י

הסתדרות הפקידים, עובדי המינהל והשירותים

הוועידה ה־12

הודעה מס' 2

לצירי הוועידה!

הוועידה ה־12 של הסתדרות הפקידים, עובדי המינהל והשרותים תתקיים בימים ג' וד' 24–25.2.87 במלון „רמדה רנסנס", רח' וולפסון 6 ירושלים.

יום ג' 24.2.87
11.00 פתיחת הוועידה
20.15 פתיחה חגיגית במעמד נשיא המדינה מר חיים הרצוג
מזכ"ל ההסתדרות, ח"כ ישראל קיסר

יום ד' 25.2.87
08.00 המשך הדיונים
17.30 קבלת החלטות ונעילת הוועידה

הצירים מתבקשים להגיע למקום הוועידה החל משעה 9.00 בבוקר ולסיים את כל הסידורים עד שעה 10.30

הוועידה תתחיל בשעה 11.00 בדיוק.

לבירור פרטים נוספים נא לפנות למזכירי החטיבות ולמרכזי הסיעות.

אלקנה לבקוביץ
יו"ר הוועדה המארגנת

שוטרים מול מפגינים. אתמול במג'דל־שאמס (צילום: אביהו שפירא/„חדשות")

שמונה שוטרים נפצעו בהפגנות דרוזים ברמה

מאת יהודה צור, כתב „על המשמר"

שמונה שוטרים נפצעו ונזקקו לטיפול ועשרה מפגינים נעצרו, בהפגנה שהתקיימו אתמול בכפר מג'דל־שאמס. לרגל חמש שנים לשביתת הדרוזים הגדולה נגד חוק הגולן וניסיון להסיר את הלוט מעל אנדרטה של חללי מלחמות סוריה בכפר.

כבר ביום ששי, בשעות הבוקר המוקדמות, חולקו כרוזים ברחבי ארבעת הכפרים הדרוזים בגולן ובהם קריאות מטעם מפלגת הבע"ת לצאת להפגנות. ביום חמישי בערב נפגש מפקד המחוז הצפוני של המשטרה, ניצב שאול לוי, עם תריסר נכבדים במג'דל־שאמס והזהיר אותם להימנע מהפגנות אשר נאסרו על־ידי המשטרה.

קלטות שירים

ביום ששי בשעות הערב, המאוחרות סובבו עשרות רבות של צעירים דרוזים את רחובות מג'דל־שאמס וקראו להפגנות ולהכחשות, תוך שהם מזמינים את התושבים (סוף בעמוד 18)

קצין צה"ל נפצע ברמאללה

מאת פנחס ענברי, כתב „על המשמר"

ברמאללה נפצע קלות מאבן קצין צה"ל במהלך הפגנה של צעירים. הפגנות גם היו במקומות אחרים בגדה המערבית, בעיקר בחברון.

תלמידי המכללה האיסלמית יצאו מגבולות הקאמפוס והתנגשו עם כוחות הביטחון: הם פוזרו בגז מדמיע.

גם בשכם היתה הפגנה מלווה ביידוי אבנים על סיור של צה"ל. במקומות אחרים הוצבו מחסום צמיגים בוערים.

האם חולל כבוד תלמידות בדבוריה?

מאת קאסם זייד, כתב „על המשמר"

סערה חמורה פרצה בכפר דבוריה שבגליל התחתון, לאחר שאימאם הכפר התריע שכבודן של תלמידות חולל במפגש עם יהודים. זעמו של האימאם מופנה כנגד פעילי „ניצני שלום" בכפר, הפועלים מזה כשנה לקירוב בין תלמידים יהודים וערבים.

המפגש עליו מדובר — האחרון מבין רבים — התקיים עם בני הקיבוצים בגבעת חביבה. סיפורי מורים, שעליהם מסתמך האימאם, שהתלמידות רקדו דיסקו בלילה עם יהודים, הוכחו כלא נכונים — הוסרו על־ידי התלמידות.

ידיעה מלאה — בעמוד 14.

בת 11 התאבדה

מאת ניצה רימון, כתבת „על המשמר"

לגי צברי, ילדה בת 11 ממושב גאולים בגוש תל־מונד, מצאה אתמול את מותה בנסיבות טראגיות. הילדה נמצאה בחצר ביתה על־ידי בן־דודה, כשחבל לצווארה והיא מחוסרת הכרה. ניידת טיפול נמרץ הוזעקה למושבה. הרופא ניסה במשך חצי שעה לבצע בילדה טיפול והחייאה אך מאמציו לא נשאו פרי ומותה נקבע במקום.

דוברי המשטרה מסרו לאחר בדיקת הגופה במכון לרפואה משפטית באבו־כביר, כי אין חשש למעשה פלילי וכי מדובר במעשה התאבדות.

שכן משפחה של הילדה סיפר, כי נושא המוות העסיק והטריד את הילדה מאז, על רקע משבר משפחתי וגירושי הוריה. הילדה חיה עם אמה ולה אח בן 11.

מדד צפוי של 2.5־3%

מאת כתבנו הכלכלי בירושלים

מדד המחירים לצרכן לחודש ינואר יפורסם היום, ובמשרד האוצר מעריכים כי יצביע על שיעור אינפלציה של 2.5־3%. יהיה זה המדד הראשון שיפורסם לאחר הפיחות של 12% שביצעה הממשלה ב־13.1.

במשרד האוצר ובבנק ישראל אמרו לאחר הפיחות ופירסום התוכנית הכלכלית החדשה, כי המדדים עד לחודש אפריל יהיו גבוהים מאלה של החודשים האחרונים, אך לאחר אפריל תשוב האינפלציה ותרד לרמה של כ־1% לחודש. ספקות ראשונים בקשר לתחזית זו נשמעו ביום ו', כאשר נגיד בנק ישראל, משה מנדלבאום, אמר, שללא ריסון בשכר וללא ריסון תקציבי, השפעת הפיחות תתבטא בלחצים אינפלציוניים.

ראש ממשלה לא־קיימת

… שמיר נוסע לשיחותיו בוואשינגטון כראש ממשלה שכשמה כך אין … הוא האחרון שיש בממשלתו היא האחדות. זוהי ממשלה מפוצלת … לאורך ולרוחב, בין המפלגות המרכיבות אותה ובתוכן. היא … להתקיים כיחידה אחת לא מפני שזהו רצון כל מרכיביה … אלא מפני שאין רוב פרלמנטארי לפירוקה מרצון.

… כושלות אין מפרקים ואין כונסי נכסים, וככל שדימויין … פוחתת נכונות חבריה לעמוד חשופים לדינו של הבוחר. … הליכוד והמערך יכול לנצל מצב עניינים זה עד תום … שיאמר, יצהיר, יכריז ואף יעשה (בתחומי סמכותו ומעבר …) שמעון פרס, לא יגרום לשמיר לנקוט בצעד המיוחל של … והיאחזותו בכל מחיר בכיסא ראש ממשלה טומנת בחובה … לפרס ולמערך. בנהגו של שמיר יודעים, כי כל יום שבו ראש … הוא גם ראש ממשלת האחדות, מתחזק מעמדו במפלגתו. שום … עם מפלגת העבודה אינו שווה ויתור על קלף כה חזק … ראשות הממשלה.

… כוחות פוליטיים זו ידועה גם לראשי מפלגת העבודה. … מכהנים מדינאי המערך תחת ראשותו של שמיר, קשה … סוף. הם אף חוששים, כי הציבור הרחב חוזר ומתרגל … שהליכוד נמצא במרכזה ובראשה, כשעידן פרס עלול להפוך … בין שמיר לשמיר.

… לכך היא, כמובן, בעלתנות פוליטית ומפלגתית תקיפה מאוד. … מטרות. לא בהכרח חליפיות. מטרה אחת, להעמיד את … של שמיר, ואת הליכוד כולו, במבחן מתמיד של כושר הסיבולת … צפרדעים רעיוניים ומעשיים. כך יראה הציבור הרחב, איך … כל הכוח בקרנות המזבח. המטרה השנייה היא להבליט את … והפאסיביות של שרי הליכוד, המתגלים כחסרי יוזמה, רדומים … כן יראה שמיר כראש מנושל בממשלתו של פרס. המטרה … היא להיות הכוח האופוזיציוני הלוחם בתוך הממשלה עצמה. … של מחר את התחושה, שהמערך לא הניח את נשקו … העבודה מתחזקת התחושה, הנכונה כשלעצמה, כי רבה הסכנה … של שמיר כראש ממשלה. כשאוזניו כרויות ללא חרף … המחנות היריבים במפלגתו, הוא אינו מסוגל … כראוי, וכך עלולות כל ההצלחות של חשנתיים וחצי … מבחנה הציבורי של מפלגת העבודה כולה, ושל … יהיה בכך אם יצליחו בחודשים הקרובים, ואולי אפילו … להנחיל תחושה זו לציבור כולו.

… מנימוסין, ליצחק שמיר, ולאו־דווקא בוואשינגטון, שם … אלא בירושלים, שם הוא נראה יותר ויותר כראש … לא־קיימת.

הגימלאים מוחים על שחיקה חדה בפנסיה

מאת כתבנו לענייני עבודה

טענות קשות על שחיקה בפנסיות של עשרות אלפי גימלאים הועלו אתמול בישיבה סוערת של מרכז הסתדרות הגימלאים.

מזכ"ל ההסתדרות, ישראל קיסר, שהופיע בפני המתכנסים, הודיע כי יתמוך במאבקם של הגימלאים שפרשו משירות המדינה והרשויות המקומיות לפיצוי עבור השחיקה הגדולה בגימלאותיהם.

קיסר הגדיר את המצוקה הסיעודית במדינה כ„נוראה". לדבריו, למוסדות הסיעודיים של „משען" בלבד ממתינים בתור 6.500 תשושים.

יו"ר הסתדרות הגימלאים, אוריאל אברמוביץ, תקף את חוק הפנסיה המוצע שמטרתו, כדבריו להקטין את תשלומי הפנסיה. הוא גינה את האוצר המסרב לבצע את המלצות וועדת הכספים לפיהם יפוצו גמלאי המדינה בשיעור של 26.7 אחוז, כערך השחיקה שחלה בגימלאותיהם בשלוש השנים האחרונות.

במהלך הישיבה הניפו גימלאים מ„נתיב" שלטים המוחים על הכרסום בפנסיות והאשימו את ההסתדרות באחריות למצבם. נציגם, משה זילבר גילה שברבע מבין גימלאי „נתיב" מקבלים פנסיות שאינן עולות על 200 שקלים. „לא נסלח להסתדרות על כך שאנו חייבים להשפיל את עצמנו כדי להגן על המינימום שמגיע לנו". קרא זילבר.

נציג גימלאי „מבטחים", דוד בן־יעקב, דרש במפגיע מראשי ההסתדרות להורות למנהלות של הקרנות „מבטחים" ו„מקפת" לשלם לגימלאים הזכאים לכך את פיצוי השחיקה, כפי שקבעה לפני 3 חודשים וועדה הסתדרותית מיוחדת.

דלק סילוני למטוסים יוחזר לפיקוח

מאת חיים מרגלית, כתב „על המשמר"

הדלק הסילוני למטוסים יוחזר לפיקוח בשבוע הבא, ומחירו ייקבע בהתאם למחירו באירופה.

במשרד־האנרגיה הדגישו, כי שר־האנרגיה, משה שחל, החליט על הפיקוח לאחר שחברות הצ'ארטר הטסות לישראל התלוננו על מחירו הגבוה של הדלק הסילוני בישראל בהשוואה למחירו באירופה.

מחברות הדלק נמסר לכתב „על המשמר", כי לדעתם נמסר לשר מידע מעוות. הם טוענו כי יש הסדרים קבועים בין החברות למשרד־האנרגיה ביחס למחירי דלק סילוני. לפי ההסדר, מחירי הדלק הסילוני לחב' אל־על ולמשרד־הבטחון הם נמוכים בהרבה מהמחיר באירופה. קביעת מחיר קבוע לדלק סילוני והכנסתו לפיקוח, תייקר את הדלק לחברת „אל־על" ולמשרד הבטחון ותוזיל אותו לחברות תעופה זרות הרוכשות בארץ כמויות מוגבלות של דלק סילוני. החברות הזרות משלמות על הכמות הבסיסית מחיר דומה לזה שבאירופה, כאשר הם מבקשים לרכוש כמויות גדולות מורידים להן מחיר.

האחיות ביטלו ההפגנה מול בניין הוועד הפועל

מאת יוסף שמי, כתב „על המשמר"

האחיות ביטלו את ההפגנה שאמורה היתה להתקיים אתמול מול בניין הוועד הפועל של ההסתדרות כנגד קיסר והברפלד, שלא עשו דבר, לדבריהן, ליישום ההסכם עם המעבידים ולהקמת חטיבה נפרדת של אחיות בתי החולים.

אתמול נמסר, כי ההפגנה נדחתה בשל העמדה החיובית אותה הפגין קיסר בימים האחרונים.

ביום שלישי אמורים להיפגש שרי האוצר והבריאות וכן מזכ"ל ההסתדרות, ישראל קיסר, ויו"ר האגף לאגוד מקצועי חיים הברפלד, כדי לדון בבעיות שירות הבריאות, ובכללן יישום ההסכם עם האחיות.

עוד נמסר, כי ביום שני אמורה להתכנס ועדת המעקב שהוקמה עם חתימת ההסכם, שעליה לעקוב אחרי ביצוע סעיפים שונים של ההסכם.

עם זאת נמסר לכתבנו, כי השביתה שנועדה ליום חמישי בשבוע הבא של עובדי המינהל והמשק תתקיים בכל זאת, וייתכן שגם האחיות ישתתפו השתתפות חלקית בשביתה זו.

לכל בית הזורע

ברכות לבביות
ליום חגכם
וברכת הצלחה בהמשך הדרך
חיזקו ואימצו

בית שדה־יואב

קיבוץ כרם שלום

מודיע על שינוי מספרי הטלפון והתקנת קווים ישירים לחברים החל מ־13.2.87

מרכזיה	057־85311
מפעל – מ.כ.ש.	057־85333
מרכז משק	057־85301
הנהלת חשבונות	057־85326

אנו מודים לחברות „בזק" ו„תדיראן"

שידורי הטלוויזיה חודשו על אף המחלוקת בדבר השעיית סווירי

שידורי הרדיו יושבתו היום בין 10 ל־12 כהזדהות עם הטכנאים

מאת אתי רונאל, כתבת „על המשמר"

שידורי הטלוויזיה חודשו אמש לאחר השבתה של 3 ימים. זאת, בעקבות מגעים קדחתניים, שהתקיימו אתמול בין יו"ר רשות־השידור, מיכה ינון, מזכ"ל ההסתדרות, ישראל קיסר, ומזכיר הסתדרות ההנדסאים והטכנאים, זלמן שנקמן.

הגירסאות באשר לטיבו של הסיכום שהושג חלוקות: נציג ההסתדרות, זלמן שנקמן, טוען כי הוסכם שהנהלת רשות־השידור וועד הטכנאים ינהלו מו"מ לפתרון כל המחלוקות הקיימות בטלוויזיה במשך 60 יום. בתקופה זו ייצא יו"ר ועד הטכנאים המושעה, ציון סווירי, לחופשה, והדיון בביה"ד המשמעתי בעניינו יוקפא מתוך הנחה שבמהלך המו"מ יימצא פתרון גם לשאלת ההשעיה. בשלב זה התקשר ינון למנכ"ל רשות־השידור, אורי פורת ודיווח לו על הסיכום שהושג. ההסתדרות הודיעה לטכנאים שהם יכולים לחזור לעבודה, והטכנאים שחזרו לבנין הטלוויזיה, הקרינו שקופית המודיעה על חידוש השידורים.

אלא שפורת, המתנגד בתוקף לביטול השעייתו של סווירי, פנה בינתיים לבית־הדין האזורי לעבודה בבקשה להוציא כנגד הטכנאים צווי מניעה, שיורו להם לחזור לעבודה ללא תנאים, ולמ"מ מנהל הטלוויזיה — יוסי צמח, הורה פורת למנוע את חידוש השידורים עד לקבלת החלטת בית־הדין לעבודה בדבר הוצאת צווי המניעה.

„אין שידורים אלא אם אני מורה על פתיחתם" — אמר פורת כשנשאל למה מצא לנכון לפנות לבית־המשפט להוצאת צווי־מניעה דווקא בשלב זה של המו"מ עם הטכנאים. „הסכמים חותמים רק איתי. את התרגילים האלה יכולה ההסתדרות לעשות במפעלים אחרים — ולא אצלי. אני אשרר רק כשיהיו שידורים סדירים" — אמר פורת והוסיף, כי אם העובדים אינם רוצים שיפנה לבית־המשפט, שלא יעברו על החוק.

דוברת רשות־השידור, אריאלה רבדל, אמרה אתמול, כי ההחלטה לבטל את השעייתו של סווירי איננה בסמכותו של יו"ר רשות־השידור, ומי שמוסמך להחליט על כך הם רק חברי הוועד המנהל של הרשות. „ינון לא קיבל את הסיכום עם ההסתדרות, אלא ראה בו סיכום ראשוני, המצריך התייעצות עם הנהלת רשות השידור" — אמרה רבדל.

ואולם מזכיר הסתדרות ההנדסאים והטכנאים זלמן שנקמן חזר והזהיר, כי אם תבטל הנהלת רשות־השידור את ההסכם „יהיה לה עסק עם מזכיר־ההסתדרות מפני שזו תהיה סטירת לחי להסתדרות כולה".

על כל פנים — בדיון שהתקיים בבית־הדין לעבודה בירושלים הציע השופט א. גורגבורן להימנע מהוצאת צווי מניעה כנגד הטכנאים, אשר יוחזרו לעבודה כשכל אחד מהצדדים מחזיק בגירסתו: הטכנאים יעמדו על כך שסווירי ייצא לחופשה, וההנהלה — שההשעיה עודנה בתוקף. עד יום ה' הקרוב יימנעו העובדים מעיצומים, וביום ג' בצהריים יחזרו ההנהלה והעובדים לדיון בבית־המשפט.

אתמול ב־9.00 בערב התכנס הוועד המנהל של רשות־השידור לישיבה דחופה על מנת להחליט אם לתמוך בסיכום עם ההסתדרות אף התנגדותו של פורת.

צפוי, כי ינון יתמוך בהוצאתו של סווירי לחופשה ואילו פורת יתנגד את המשך ההשעיה. אלא שעד לשעת סגירת העתון לא נודע מה הוחלט בישיבה שהתמשכה אל תוך הלילה.

איגוד העובדים ברשות הביעו אתמול תמיכה בטכנאים בטלוויזיה ולאות הזדהות יופסקו היום שידורי קול־ישראל בין 10.00־12.00 בצהריים ובבית אגף רשות־השידור. ביום ראשון יקיימו העובדים אסיפה בשעות הצהרים. „גם אנחנו עובדים" — אמר יו"ר האיגוד בני אליאס — „מה שקרה להם יכול לקרות גם לנו".

מזג אוויר

תחזית: מזג האוויר להיום: … נוספת בטמפרטורות.

הטמפרטורות החזויות: ירושלים 7 עד 19, רמת הגולן 8 עד 19, … 6 עד 16, חיפה 10 עד 22, טבריה 10 עד 25, נצרת 10 עד 21, עפולה … עד 22, שומרון 7 עד 20, תל־אביב 10 עד 22, נתב"ג 8 עד 22, … עד 25, עזה 10 עד 20, באר־שבע … עד 23, אילת 12 עד 27.

בל"ל התחייב לא לקלוט מורשי חתימה מ„הבינלאומי" 4 שנים

בעקבות מינוי צדיק בינו למנכ"ל הבנק ● עו"ד יגאל ארנון – יו"ר „הבינלאומי"

מאת אודי נחשון, כתבנו הכלכלי בת"א

בעקבות כניסתו של צדיק בינו לתפקיד מנכ"ל בנק לאומי, התחייב הבנק לא לקלוט במשך ארבע שנים מורשי חתימה מהבנק הבינלאומי. בינו גם התחייב לשמור על סודיות בנקאית.

התחייבויות אלה הועברו אתמול על־ידי יו"ר הדירקטוריון של בנק לאומי, מאיר חת, לנגיד בנק ישראל, על־פי דרישת בעלי המניות של הבנק הבינלאומי.

אתמול בשעות הצהריים בחרה מועצת המנהלים של בנק לאומי פה אחד בצדיק בינו לתפקיד מנכ"ל הבנק, ובשעות הערב קיבל דירקטוריון הבנק הבינלאומי את התפטרותו של בינו מתפקיד יושב הראש. במקומו נבחר פה אחד כיו"ר הבינלאומי עו"ד יגאל ארנון.

צדיק בינו ייכנס לתפקידו כמנכ"ל בל"ל ביום שני הקרוב, והמנכ"ל המתפטר מרדכי איינהורן יישאר איתו בחפיפה ככל שיידרש.

יחזיר בונוסים

בינתיים תדון מועצת המנהלים בגובה הפיצויים והפנסיה של איינהורן. מאיר חת התחייב, בתשובה לשאלה, כי איינהורן אכן יחזיר בונוסים בסך 180 אלף דולר, כפי שהתחייב. עוד אמר אתמול חת, כי שכרו של בינו ייקבע על־ידי ועדה מטעם הדירקטוריון, שהוא יעמוד בראשה, וחבריה האחרים יהיו פרופ' צבי זוסמן ואליעש … הובהר כי שכרו של בינו יהיה … יותר משכרו האחרון של איינהורן (לאחר הקיצוץ בשכר … בבל"ל).

מאיר חת אמר, כי איינהורן יתפטר מתפקידו כיו"ר … דירקטוריונים של חברות בנות … אולם יתבקש להמשיך … כדירקטור באותן חברות. … של איינהורן יתמנה לתפקידים … מאיר חת. היו"ר הפורש … אלי הורביץ, ימשיך לכהן … לאומי ניו־יורק …

בתשובה לשאלה, אמר חת, … פרט למנהל איזור ירושלים … שהודיע על כוונתו להתפטר, … הודיע אף עובד אחר מבין 23 … הבנק על התפטרותו. עוד … חת, כי עדיין לא נתקבלה … מארנסט יפת על ממצאי … הורביץ־צדוק.

מ„הפגישה הלילית" לראשות הבנק

עורך־הדין יגאל ארנון, שנבחר אמש ליושב־ראש מועצת המנהלים של הבנק הבינלאומי בעקבות התפטרותו של צדיק בינו, הוא אחד מעורכי־הדין הידועים בארץ. ארנון מייצג את בעלי המניות של קבוצת ז'אק נאסר, וייצג אותה גם במכרז לקניית הבנק הבינלאומי לפני כשנה, שבו זכתה הקבוצה.

עורך־דין ארנון מצטרף עתה לנציג אחר של קבוצת ז'אק נאסר בדירקטוריון – עורך־דין שלמה תוסיה כהן. עדיין לא ברור אם עורך־דין ארנון יהיה יו"ר פעיל בבנק הבינלאומי.

לאחרונה עלה שמו של עו"ד ארנון לכותרות בקשר לפרשת שירות המילואים של ח"כ שלמה עמר. במשרדו של ארנון נערכה הפגישה הלילית המפורסמת עם חבר־הכנסת עמר ועורכי־דין אחרים.

קיבוץ אילון

מודיע

החל מתאריך 12.2.87 יהיו מספרי הטלפון שלנו כדלקמן

מרכזיה	04־858111
מפעל „עשת"	04־858102
מפעל „פרלס"	04־858039
מפעל „מוזאיקה"	04־858125
מרכז המשק	04־858117
מוסד „מנור"	04־858167

וכן חיוג ישיר לבתי החברים

קיבוץ אדמית

מודיע

החל מיום 12.2.87 יוחלפו מספרי הטלפון של הקיבוץ ל:

מרכזיה	04־859111
מפעל מתא"ד	04־859115־6־7־8
חדר אוכל	04־859109
מרפאה	04־859113

● ניתן להתקשר ישירות לחדרי החברים; מספר הטלפון מתחיל בספרות 859

● כל השלוחות של החברים, שהתחילו בסיפרה 2 הוחלפו לסיפרה 1; יתר המספר נשאר כפי שהיה

תודה לחברת „בזק" ולחברת „תדיראן" על התקנת המרכזיה החדשה והפעלתה המהירה

מאת אהרון ניר, ופנחס ענברי, כתבי „על־המשמר"

„הצילו את הפלשתינאים" בסיסמא זו ניסו ארגונים ומוסדות איטלקיים שונים להוציא דעת הקהל האיטלקית מאדישותה לנעשה בלבנון. לפי הצעת הסיעה הקומוניסטית קיבל הסנט האיטלקי החלטה לחייב הממשלה „ליזום ללא דחיה אספקת מזון ותרופות למחנה הנצור בביירות". משרד החוץ האיטלקי תרם מיד 10 מיליארד לירטות (10 מיליון שקל חדש) לעזרת הפלשתינאים במחנות. 2 מטוסים וצוותים עומדים להמריא עם מטעני מזון ושמיכות ללבנון. ביום ששי התקיימה ברחבת מסגד „אל־אקצה" תהלוכת אבל והפגנה על הרוגי מחנות הפליטים בלבנון. הנואמים תקפו בחריפות את סוריה ואת ארגון „אמל". בשבת ניסו לארגן שביתת מסחר. אבל היא לא עלתה יפה. (תצלום: רחמים ישראלי)

צוות חוקרים שמונה ע"י רייגן מבקש לשמוע עדותם של ישראלים

צוות החוקרים המורכב מ־3 אנשים שמונה על ידי הנשיא רייגן מבקש לראיין אישים ישראלים בקשר עם חקירה המתנהלת בשערוריית אספקת הנשק לאיראן.

הצוות, שבראשו עומד הסנטור לשעבר ג'ון טאואר מטקסס, תובע הופעתם האישית של הישראלים אך ממשלת ישראל עמדה עד כה על כך שהאנשים יקבלו שאלות בכתב וישיבו עליהן בכתב.

על הצוות הוטלה המשימה לבדוק את דרך פעולת המועצה לבטחון לאומי, שבה גובשה תוכנית סודית למכור נשק לאירן ולהעביר חלק מהרווחים ל„קונטראס".

דובר הנשיא מארלין פיצווטר אמר ביום ו', כי הוא מצפה שהצוות יפרסם דו"ח ביקורתי ביותר.

פיצווטר שיבח את עבודת הצוות. החוקרים כבר שוחחו עם איש העסקים הסעודי עדנאן חאשוגי ועם סוחר הנשק האיראני מנוצ'ר גורבאניפר בפאריס והם מנהלים מו"מ בקשר עם קבלת עדותם של ישראלים שהשתתפו במיבצע.

דובר צוות החוקרים אמר ביום ו' כי חאשוגי וגורבאניפר רואיינו ב־29 בינואר.

בין הדמויות הישראליות המרכזיות בפרשת עיסקת הנשק עם איראן — עמירם ניר, יועץ לענייני טירור, המתואר כמי שהיה המתאם הישראלי בפרשת הנשק, דוד קימחי, מי שהיה המנהל הכללי של משרד החוץ וסוחרי הנשק אל שוימר ויעקב נימרודי. (עי"ד, ע"צ)

„אמל" התיר מעבר שיירת מזון למחנה בורג' בארדנה

ביירות. — שיירה של שתי משאיות ושל אמבולנס אחד נכנסה אתמול למחנה ראשידיה הנתון במצור. כלי־הרכב הביאו למחנה 15 טון של קמח, מזון ושימורים. לשיירה נתלוו פקחים אירניים במכוניות של השגרירות האירנית.

ארגון „החזית הדמוקרטית לשיחרור פלשתין" פירסם גילוי דעת, ובו הבעת תודה לאירנים על החשת אספקת המזון למחנה לבורג' אל־בראג'נה. עם זאת צויין בגילוי הדעת, כי מזון זה יספיק ליומיים או לשלושה ימים לכל היותר.

רופאה בריטית, השוהה במחנה בורג' אל־בראג'נה, מסרה בשבת בשיחה אלחוטית עם כתב רויטר, כי סכנת מוות ברעב מאיימת עדיין על תושבי המחנה, שמספרם מסתכם לדבריה בעשרים אלף איש. סוכנות הסעד של האו"ם מוסרת כי במחנה מצויים שנים עשר אלף פליטים, ואילו הפלשתינים, מצידם, נוקבים במספר של שלושים אלף. (עי"ד)

„המשמר" — המו"ל: עתון וספר בע"מ, בטאון מפלגת הפועלים המאוחדת

עורך ראשי: סבר פלוצקר
עורך משנה: ישראל זמיר
מרכז המערכת: רוביק רוזנטל

המערכת והמנהלה: רח' חומה ומגדל 2 תל־אביב, טל. 378833 חשבון בבנק הדואר 4-43360-3

המען למכתבים: שירות שק־דואר נעול ת"א 61999

"AL-HAMISHMAR" (The Daily Guardian) 2 Choma Umigdal St. Tel-Aviv 67771 Phone 378833 Telex 341652

ירושלים: רח' בן־יהודה 2, בניין כלבו שלום...
חיפה: ...
המען למכתבים: ת"ד 4007 חיפה 31040

אם לארבעה נהרגה בתאונה

מאת ניצה רימון, כתבת „על המשמר"

שושנה חן, תושבת פתח־תקווה בת 36 אם לארבעה ילדים נפטרה ביום שישי מפצעיה לאחר שנפגעה מרכב ביום חמישי. שושנה חן היתה בדרכה ל„ספורטן" בשכונת סירקין בפתח־תקווה להחזיר את בנה בן ה־11 הביתה, ובעת שחצתה את הכביש נפגעה אנושות מרכב חולף.

ג'ומבלאט מנהל מגעים עם חיזבאללה על שחרור וייט

ביירות. — המנהיג הדרוזי ואליד ג'ומבלאט, שהמיליציה שלו היתה אחראית לבטחונו של הכומר טרי וייט לפני שנחטף על־ידי השיעים, רמז אתמול, כי הכומר, שפעל כמתווך למען שיחרור בני־הערובה, מוחזק בידי הארגון הפרו־איראני „חיזבאללה". „אנחנו מקיימים מגעים עם „חיזבאללה" ומקווים שהארגון ייענה לתביעתנו לשחרר את וייט, אם הוא אכן מוחזק בידיו", אמר ג'ומבלאט בראיון בתחנה המוסלמית של הרדיו הלבנוני.

ג'ומבלאט הוסיף, כי החזקתו של וייט כבן־ערובה היא מעשה בלתי מוסרי, אולם סירב לפרט. (איי.פי.)

הוסר המצור מעל ראשידיה

מקור מוסמך של תנועת „אמל" השיעית בצור הודיע במוצאי שבת על הסרת המצור על העברת חומרי מזון ורפואה למחנה הפליטים הפלשתינאים של ראשידייה, השוכן דרומית לצור, אשר שבעה עשר אלף תושביו נתונים במצור מאז ה־30 בספטמבר.

עוד נאמר בגלוי הדעת כי „כל תושביו האורחיים של המחנה יוכלו מעתה לצאת ולבוא בכל שעה שירצו בכך". (ע"צ)

מאת אבי בניהו, כתבנו הצבאי

מטוסים של חיל האוויר תקפו ביום חמישי בלילה בסיסי מחבלים מדרום לעיר צידון שבלבנון. דובר צה"ל מסר, כי כל המטוסים שבו בשלום לבסיס והטייסים דיווחו על פגיעות טובות במטרות. תקיפה זו של חיל־האויר היא הראשונה שבוצעה בלילה בתולדות פעולות חיל־האויר בלבנון בשנים האחרונות. התקיפה בוצעה ב־1.30 אחר חצות על יעד הנמצא במחנה עין אל־חילווה, מפקדה של ארגוני המחבלים ממנה תיכננו ויצאו לפיגועים. בתצלום בני משפחה לבנונית בדרום צידון שביתם נפגע בהפצצת חיל האוויר (תצלום: אי.פי)

הערב בטלוויזיה

„סוף ציטוט" — המילה האחרונה של הטכנאים

מאת אתי רונאל, כתבת „על המשמר"

בגלל העיצומים בטלוויזיה לא יכלה מפיקת „סוף ציטוט" יהודית שפרן, לערוך את התכנית, שצולמה כבר בשבוע שעבר, ואשר עסקה בצילום אמנותי וספרי צילום. ולכן יוקלטו במהלך היום שתי תכניות שאחת מהן תשודר הערב: באחת ינסו פרופ' דן מירון, פרופ' עדי צמח וד"ר זיוה שמיר — שלושתם חוקריו ואוהביו של ח.נ. ביאליק — להאיר את דמותו של משוררנו הלאומי באור מעניין יותר, ולהעניק לו מימד מושך יותר מן הדמות שלמדנו להכיר, ולא תמיד לאהוב, בשעורי הספרות של ביה"ס התיכון. על עיתוי התכנית הוחלט בעקבות הספרים החדשים שפורסמו עליו באחרונה, מאת הלל ברזל, עוזי שביט ועוד, וגם משום שסוף סוף הצליחה הטלוויזיה לזמן את הפרופסורים מירון וצמח יחד, בין שנת שבתון אחת לשניה.

התוכנית השניה תעסוק בהוצאתו לאור של תרגומה החדש של יעל רנן ל„פו הדב" ול„רוח בערבי הנחל".

התכנית שתשודר תהיה התכנית שתצריך מינימום של עריכה באולפן בגלל לחץ הזמן. ואם יתברר, כי שתי התכניות זקוקות לעריכה אינטנסיבית, עלולים חובבי הספרות לגלות, כי במקום „סוף ציטוט" תשודר תכנית אחרת.

שיראק: אנו מוכנים לצאת למלחמה כלכלית נגד ארה"ב

טולוז. — „אם נאלץ לצאת למלחמה" עם ארה"ב בפרשת ה„איירבוס", הרי „נצא למלחמה כזאת, וכל מדינות הקהילייה האירופית יעמדו בצד שכם יחד עימנו" — הצהיר ראש ממשלת צרפת ז'אק שיראק.

בפגישה עם עיתונאים בשעות הערב המאוחרות, יצא ראש ממשלת צרפת נגד „נסיונות התוקפנות האמריקניים" בתחום תעשיית המטוסים. שיראק טען כי האמריקנים „מבקשים לנהל שוב מדיניות של ספינות־תותחים, או יותר, במדיניות של מקל גדול" בפרשת ה„איירבוס", לאחר שכבר נקטו לשיטות דומות בשאלות חקלאיות.

ראש ממשלת צרפת אמר כי תגובתה החריפה של ארה"ב נובעת מהחשש של האמריקנים כי יאבדו את המונופולין שלהם בתחום ייצור מטוסים ארוכי טווח, עם המראתם המתוכננת של מטוסים ארוכי־טווח מדגם „איירבוס" מתוצרת אירופית.

שיראק נזקק למונחים חריפים ביותר בתארו את עמדת ארה"ב כלפי השוק האירופי המשותף: „אני חש בפי טעם של אפר", אמר ראש הממשלה בהתייחסו לחילוקי הדעות בתחום החקלאות בין השוק המשותף וארה"ב, והוסיף: „אין אלה אנשים מתורבתים".

● שר החוץ הסובייטי, אדוארד שברדנאדזה, נענה להזמנת עמיתו האירני עלי אכבר ולאייתי, לערוך ביקור רשמי באירן — על כך מסרה סוכנות „טאס".

יקירתנו

שרה פרידמן
לבית גולדברג—אסמן
איננה

ההלוויה תתקיים היום, יום ראשון, ט"ו בשבט תשמ"ז, 15.2.87, בשעה 1 בצהרים, בבית־העלמין הדרום בגבול חולון־בת־ים. נפגשים ליד השער הראשי.

המתאבלים:
בעלה: משה פרידמן
בנותיה וחתניה: תלמה, ואמיל מגר; ורדה ויוסף יגור
נכדיה וכל בני המשפחה בארץ ובחו"ל

עם אברהם רמון ומשפחתו

אתכם בצער במות האם

מטילדה סלומונוב

הלוויה היום, יום ראשון, ה־15.2 בשעה 13.00 בבית העלמין בחולון

המשפחה
וקיבוץ רמת השופט

עם חברנו עמרם רובין והמשפחה

אתכם בצער במות אמא

ז'ני רובין

ההלוויה בקיבוץ ברקאי היום יום ראשון, 15.2.87, בשעה 15.00

קיבוץ ברקאי

חוטפי האמריקנים „מתעדנים": לא נהרוג בני ערובה, אנו „בני תרבות"

כן הודיעו שהם משעים כל מו"מ לשחרור בני הערובה (שלא נפגעו או הותקפו) בשל עיקשותה של וושינגטון ■ ברי: אשחרר את הנווט רק אם יישוחררו גם האמריקנים

„הג'יהאד האיסלאמי לשחרור פלשתין" הודיע ביום ו' כי השעה לפי שעה את כוונתו להחליף את ארבעת בני הערובה האמריקניים ב־400 פלשתינים, נוכח „העקשנות שמגלה הממשל האמריקני".

בהודעה של הג'יהאד האיסלאמי נאמר עוד כי הממשל האמריקני לא חס על חייהם של בני־הערובה וסירב להענות לתביעות צודקות.

עוד נאמר בהודעה „אנו ממשיכים לדבוק בערכים ובמסורות שלנו ולא נשפוך דם של חפים מפשע".

הג'יהאד האיסלאמי מבטיח כי „היחס שיוטל על בוגדים ועל שבויים יהיה בעל אופי תרבותי".

להודעה צורף צילום צבעים של צילום פולרויד אחד מבין החטופים. בצילום החדש ניראה הפרופסור רזה יותר מאשר בצילום הקודם, וזקנו הלבין כמעט לגמרי.

מגעים רגילים

הצלב האדום הבינלאומי אינו מקיים מו"מ כלשהו להחלפת בני הערובה תמורת שיחרורם של בני־הערובה, אך הוא מקיים מגעים רגילים עם כל הצדדים — ... [illegible]

היום לכן נמסר מפיו של מנהיג „עמל" נבי בארי כי יבקש עזרה מהצלב האדום כדי להסדיר החלפת הפרופסורים והנווט הישראלי תמורת שיחרורם של 400 עצירים ערביים בישראל.

מה שיש בכיסו של ברי

מנהיג תנועת „עמל" השיעי נאבי ברי אמר בשבת כי ישחרר את הנווט הישראלי שנפל בשבי רק אם החוטפים בביירות ישחררו 3 אמריקנים והודי.

„אני עומד על כך שארבעת בני־הערובה ישוחררו ואני מוכן להחליף את הנווט תמורת הפלשתינים והלבנונים" אמר בארי במסיבת עיתונאים שנערכה כאן.

כשנשאל מה עלה בגורלם של כמה יהודים לבנונים נעדרים, שנחטפו כפי הניראה, אמר: „אני יכול לתת לכם את הכסף שיש לי בכיסי. אך אין אני יכול לתת לכם מה שיש בכיסיהם של אחרים. הצעתי חלה על הנווט והישראלים חייבים לקבל אותה כפי שהיא".

ארה"ב: אין מה לומר

משרד החוץ האמריקני סרב להגיב על הודעת „הג'יהאד האיסלאמי" בלבנון, שהיא משעה כל מו"מ לשחרור בני הערובה.

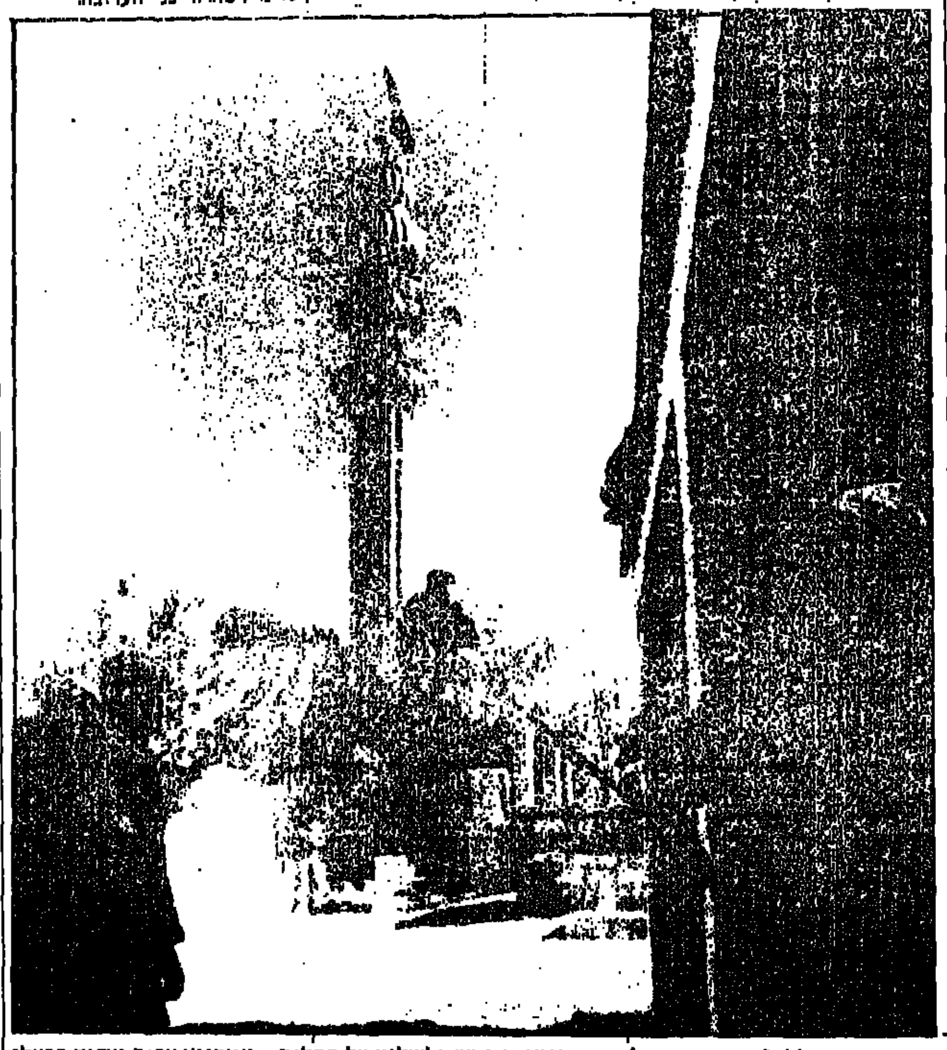

אנשי „חיזבאללה" מתאמנים בלוחמת קומנדו בהשתלשלות על כבלים... ממרומי צריח מסגד בבעל־בק... אימונים בפיקוח צמוד של האל (תצלום: אי.פי)

המצרים החליטו על פיזור בית הנבחרים

קהיר. — במשאל עם שנערך במצרים החליטו האזרחים ברוב על פיזור בית־הנבחרים — כך הודיע אתמול שר־הפנים זאקי בדר. הוא ציין, כי בחירות כלליות יערכו במדינה ב־6 באפריל.

השר הוסיף, כי 11 מיליון מבין 13 מליון בעלי זכות ההצבעה באו להצביע ביום ה' ו־88.9% מבין המצביעים תמכו בפיזור בית־הנבחרים. 11.1 אחוז התנגדו לפיזור בית.

הנשיא מובארק ביקש את ... להצעתו שבית הנבחרים ... לפני המועד שנקבע. (רויטר, עתים ע"צ)

נשיא מועצת העיתונות: לגנוז הצעות חוק הפוגעות בחופש הביטוי

יו"ר מועצת העיתונות ד"ר יהושע רוטנשטרייך פנה ביום ו' בקריאה לממשלה לגנוז את הצעת החוק לאיסור פרסום שמות חשודים. יו"ר מועצת העיתונות התריע במובן נגד קבלת הצעת החוק של ח"כ אמנון לין בקשר לפרסום ידיעות מוועדת החוץ והבטחון.

ד"ר רוטנשטרייך, שדיבר בישיבת הוועדה הפועל של מועצת העיתונות ביום ו', אמר:

„לא אוכל עם פתיחת הישיבה לא להתייחס להצבעה בכנסת, שבה אושרה בקריאה ראשונה ההצעה האומללה מטעם ממשלת ישראל, בדבר איסור פרסום שמות חשודים וההצעה של חבר כנסת לין בקשר לפרסום ידיעות מוועדת חוץ ובטחון, אין כל צורך לחזור על כל הנימוקים, שעליהם נכתב כל כך הרבה, כי בהופעתנו לפני ועדת חוקה חוק ומשפט נפרט אותם פעם נוספת ואני מקווה, שהשכל הישר ינצח את המעידה הרעיונית של מציעי ההצעה. לא רק שלא תביא לשיפור המצב הקיים — אלא תוסיף את שמה של מדינת ישראל לרשימה של מדינות מדכאי חופש הביטוי".

„אני מקווה, שממשלת ישראל, שתכהן בזמן שיתנהל הדיון בהצעה, לפני הקריאה השניה והשלישית תכיר, שנעשתה שגיאה ותיקח את הצעת החוק בחזרה".

„יחד עם זאת עלי להתריע, כי העיתונים שאינם מקיימים את כללי האתיקה העיתונאית הם שמביאים על עצמם ועל אלה שלא עברו עבירות אתיות — את כל הגזירות המאיימות על חופש הביטוי".

ההסתדרות הכללית של העובדים בארץ ישראל
המועצה הארצית של קופת חולים

ישיבת המועצה הארצית

תתקיים במתוכנן — אחה"צ, בשעה 16.00 באולם הישיבות בבית ההנהלה המרכזית, רח' ארלוזורוב 101, תל־אביב.

א. מויאל
יו"ר המועצה הארצית

משפט דמאניוק נפתח מחר

מאת בצלאל עמיקם ואתי רונאל, כתבי „על המשמר"

משפטו של ג'ון דמאניוק יפתח מחר בבוקר בשעה 8:30 באולם הקטן של בנייני האומה בירושלים. הישיבות תערכנה יום יום. בבוקר ואחה"צ. בפתח הדיונים יבקשו סנגוריו של דמאניוק לדחות על הסף את כתב האישום נגדו.

הפרקליטים האמריקני מרק אוקונור, והישראלי יורם שפטל יטענו כי זיהויו של דמאניוק כטעות יסודו.

בדעתם להפריך את המסמך הסובייטי ולטעון שמקורו מפוקפק, משום שזיהוי החשוד איננו מוחלט. את המדינה מייצג פרקליט המדינה יונה בלטמן.

לצורך המשפט הוסב האולם הקטן של בנייני האומה לאולם משפטים לכל דבר. ככל שקרב מועד המשפט גוברת ההתעניינות בו מצד התקשורת העולמית ולעיתונאים מהארץ ומהעולם יוענק סיוע בנוהלי המשפט. המשפטן יוסף חסין איש משרד החוץ התמנה לדובר המשפט. בדין ישבו השופטים דב לוין שופט בית המשפט העליון, דליה דורנר שופטת בית המשפט המחוזי וצבי טל אף הוא מבית המשפט המחוזי.

נבון רוצה תיעוד

300 אלף דולר — זהו הסכום הדרוש לטלוויזיה החינוכית על מנת להעביר את משפט דמאניוק שיפתח ביום שני הקרוב, בשידור ישיר.

לפני כ־10 ימים פנה שר החינוך, יצחק נבון, לשר האוצר וביקשו להקצות את הסכום האמור לטלוויזיה החינוכית על מנת להבטיח את תיעוד המשפט. לאחר שהתברר, כי אין לטלוויזיה הכללית, לטלוויזיה החינוכית ול„יד ושם" הסכום הדרוש לכך. ממחלקת החדשות של הטלוויזיה הכללית גם נמסר, כי המשפט לא יועבר בשידור ישיר כיוון שעיתות השידור שלה מושבתות, והמשפט עצמו איננו מעורר את העניין הלאומי והבינלאומי שציפו כי יעורר.

דוברת הטלוויזיה החינוכית מסרה אתמול כי החינוכית התכוונה, אמנם, לשדר את המשפט במסגרת „ערב חדש", ולעבד את החומר מאוחר יותר על מנת לשדרו בשעורי האזרחות. אלא שמשרד החינוך לא אישר לחינוכית את התקציב הדרוש.

יועץ שר החינוך לענייני תקשורת, ישראל כהן, מסר אתמול כי עד יום שישי לא קיבל שר החינוך את תשובת שר האוצר, והיום יעלה הנושא בשאילתא דחופה שיגיש נבון בישיבת הממשלה. ובינתיים הורה נבון למנהל הטלוויזיה החינוכית יעקב לורברבוים להתארגן לפחות לצילום השבוע הראשון של המשפט, מתוך תקוה שבמשך השבוע ימצא הסדר תקציבי שיאפשר את קירוטו של כל המשפט.

סוירי יושעה עד סיום המו"מ בין הטכנאים בטלוויזיה לרשות השידור

מאת אתי רונאל, כתבת „על המשמר"

בחודשיים הקרובים — כך צפוי — ישרור בטלוויזיה שקט תעשייתי ללא השבתות נוספות: ביום ששי נפגשו יו"ר רשות השידור מיכה ינון, מנכ"ל הרשות, אורי פורת וחבר הוועד המנהל ישראל פלג עם מזכ"ל ההסתדרות, ישראל קיסר, יו"ר האיגוד המקצועי, חיים הברפלד ומזכיר הסתדרות ההנדסאים והטכנאים, זלמן שנקמן, והגיעו לסיכום לפיו יושעה יו"ר ועד הטכנאים, ציון סוירי, מתפקידו כיו"ר וכחבר ועד הטכנאים ויצא לחופשה במשכורת שתימשך עד סיום המו"מ שיימשך כחודשיים בין רשות השידור והטכנאים.

בתקופת המו"מ יעבדו הטכנאים בהתאם להסכמים הקיימים וימנעו משיבוש השידורים. קיסר אמר כי ההסתדרות איננה מעודדת ולא מצדדת בהפסקת העבודה שלא בהתאם לחוק, והוא עתיד לומר זאת בתשובה לשאילתה שתועלה בעניין זה בישיבת הוועדה המרכזת של ההסתדרות.

שוחררו 8 המצרים שהובילו מחבלים בספינתם

מאת רפאל גאון, כתב „על המשמר"

8 הספנים המצרים שהשיטו לביירות את ספינתם עם 50 המחבלים, בילו לילה נוסף שלא מרצונם, במסוף צה"ל ברפיח. זה קרה מפני שהשלטונות המצריים סירבו לקבלם בלא דרכוניהם שנשכחו במתקן הארץ בו הוחזקו ותוחקרו במשך השבוע האחרון. רק אחרי שדרכוניהם הגיעו, הם נתקבלו ע"י המצרים במסוף ברפיח אתמול לפנות ערב.

השר שחל מתח ביקורת על „נורמה חדשה שנוצרה בישראל, על פיה מי שעומד בראש הפירמידה די שיטען „לא ידעתי", כדי שיהיה פטור מהאחריות למעשי הכפופים לו" בהרצאתו בבית הפרקליט בת"א.

באורח דומה, המשיך השר, ציטט אתמול ה„וושינגטון פוסט" את ראש הממשלה יצחק שמיר, שאמר בראיון לעיתון כי לא ידע על המתרחש בקשר לאספקת הנשק לאיראן.

יש לך 1.85* ש"ח?
יש לך ק"ג אבוקדו באיכות יצוא!
"פוארטה" ו"האס"

מבצע אבוקדו ברשתות:
קו־אופ והיפר קו־אופ, שופרסל והיפרכל,
רשת היפרשוק תנובה
ובחנויות נוספות שיצטרפו למבצע
* מחיר מירבי לצרכן

קח. פרי ורדידה, לי בריא!

מועצת הפירות (ייצור ושיווק)

לא אחדות לא ממשלה

הגיעה השעה לפרק

דבריו של השר עזר וייצמן נחרצים. מבחינתו, אין צורך לחפש תירוצים לפירוק השותפות. בעבר נחשב לקול קורא במדבר. כיום יש לו הרבה שותפים

עזר וייצמן: יש רוב להקדמת הבחירות

לשר עזר וייצמן אין ספקות כי הגיעה השעה לפרק את השותפות בין מפלגת העבודה והליכוד בממשלת האחדות הלאומית. הוא טוען זאת כבר זמן רב, ואם בעבר היה די בודד בהכרה זו, עתה נראה כי מתרחב המעגל של אלה במפלגתו החדשה, שמגיעים אט־אט למסקנה דומה לשלו. מבחינתו, אין צורך לחפש תירוצים לפרוק הממשלה, אף כי אלה ישנם. „כל מה שצריך", אומר וייצמן, „זה להחליט."

על המשבר הנוכחי הוא אומר, בשיחה המתנהלת למחרת ישיבת לשכת מפלגת העבודה, כי זהו משבר רציני, אך אי־אפשר לצפות כי יהיו לו תוצאות מהיום למחר. לדבריו, זהו המשבר הכי משמעותי שהיה עד כה, לפחות מבחינת הבנת הצורך, שצריך ללכת לבחירות. „היום כבר מבינים זאת רבים. ואלה שעדיין לא מבינים זאת, יבינו בהמשך", מבהיר וייצמן.

לדעתו, אם עכשיו, ארבעה חודשים לאחר הרוטאציה, לא תצליח מפלגת העבודה להזכיר לציבור מה נעשה על־ידי הממשלה הזאת בתקופת כהונתו של פרס בראש הממשלה, ודאי שבעוד שנתיים אנשים ישכחו.

הסיבות שבגללן צריך לפרק את הממשלה הן בהחלט מהותיות, בעיניו של השר וייצמן, המרגיש את הניהול הכושל של הנושא הכלכלי, את הנושא המדיני, ואת מה שנראה לו כסיבה הפשוטה והטובה לפירוק: אופן ניהול המדינה על־ידי ראש הממשלה שמיר. „מחפשים סיבה?", שואל וייצמן ומשיב: „ראש הממשלה לא מנהל את המדינה". מבחינתו, הזמן לסיום השותפות הגיע — ויפה שעה אחת קודם. ההערכה של וייצמן היא, כי ב־תש"נ יהיו בחירות חדשות. הוא אינו סבור, כי צריך לחפש סיבה מיוחדת, אף כי כאלה אינן חסרות. „צריכה להיות החלטה של אלה שרוצים בבחירות. אם מישהו מחפש סיבה — אני מציע את הסיבה החשובה, שאין היום ניהול של המדינה. האם הצורה שבה מדבר ראש הממשלה על ממלא מקומו, וזה מדבר עליו, היא דוגמה לעם ישראל לממשלת אחדות?"

על השאלה האם במפלגת העבודה יש היום עוד אישים מרכזיים הרואים בהקדמת הבחירות דרך נכונה, משיב וייצמן: „במפלגת העבודה יש אישים מרכזיים ויש מרכז מפלגה ולשכה. אני משוכנע שבשני המוסדות הללו יש רוב להקדמת הבחירות. אשר לאישים מרכזיים — להם יש בעיות מרכזיות".

על נטייתו של שמעון פרס בעניין זה אין הוא נוכן לדבר: „צריך לשאול אותו".

כאשר חוזרת השיחה למשבר הנוכחי, מצביע השר וייצמן על כך, שבין המערך לליכוד ישנם הבדלי השקפות ברורים בתהליך המדיני, שבו־ע נתמקד, לדבריו, בוועידה הבינלאומית. „ומחר יצוץ בעניין אחר. אין לשכוח" — הוא אומר — „כי בראש הממשלה עומד אדם, שהצביע נגד השלום, וגם השר המקורב לו ביותר, משה ארנס, הצביע נגד קמפ־דייוויד. אנשים כאלה אינם יכולים להשתנות. זוהי בעיה עמוקה ומהותית. אנחנו נמצאים בתחילתם של רגעי אמת. אי־אפשר לדבר על השלום ולא לקדם את הנושא. מי שלא רוצה לפתור בעיה, אומר שזה מאוד מסובך. אי־אפשר להתעלם מתהליכים, ולהגיד שמחכים לטלפון מחוסיין. אנחנו נמצאים עכשיו בפרשת דרכים בנושא המדיני, ועמדתו של שמיר והליכוד ידועה."

דבריו של עזר וייצמן נחרצים. מבחינתו לפחות, אין זו הכרה שהגיע אליה רק אתמול, אלא כבר לפני חודשים רבים. בהם נחשב כקול־קורא־במדבר, כפאסארה המאוחרת של הממשלה הזאת. היום כבר ניכרים סדקים באותה אחדות, והוא משוכנע, כי אלה יתרחבו בעתיד הקרוב.

וייצמן גם לא מסתיר מחשיבותו של הנושא הכלכלי: „אם לא ניזהר המצב ידרדר, וכל ההישגים הגדולים בתחום הכלכלי, שהושגו ביד הרמה של שמעון פרס, יעלמו. זהו נושא לא פחות חשוב מהנושא המדיני. ראש הממשלה שמיר לא טיפל בנושא התקציב. לא יתכן שממשלה סיכמה תקציב, והיו הסכמים על דעת ראש הממשלה ושר האוצר, לרבות פריסת ההוצאות של התק"ם, ושר האוצר נכשל בהעברת התוכנית שלו".

„אותי זה לא מפתיע", ממשיך וייצמן, „מרבית שרי הליכוד הצביעו נגד התוכנית הכלכלית הראשונה. מי שהוביל אותה היה שמעון פרס, למרות התנגדותם. ראש הממשלה שמיר אינו מנהיג את הנושא הכלכלי. גם לא שר האוצר. הוא גם לא מנהיג בנושא המדיני. זאת ממשלה?"

ראיינה: דורית גפן

נחום תקום

ממשלת האחדות הלאומית כמוה כבובת „נחום תקום". נופלת כמעט ימינה, נופלת כמעט שמאלה, וחוזרת וקמה. כמו הכובד המחזיק אותה הוא הכוח והאון המשותף של השלטון.

ממשלה ללא אופוזיציה וללא כנסת גדולה וביקורתית היא ממשלה מאושרת, המוכנה לשלם כל מחיר כדי להישאר על כנה.

ובכל זאת, נראה בימים האחרונים שטלטלות קשות מאיימות על „נחום תקום" שלנו — התקציב שלא נסגר, הוועידה הבינלאומית והרעש המתגלגל של פרשיות אירן ובלאס.

האם תעבור ממשלתנו את ימי הרעש בשלום? על כך משיבים סופרים, עיתונאים, פוליטיקאים ואסטרולוגים.

ראיינו: דורית מורגנשטרן וישראל שמיר.

ממשלת האחדות הלאומית — זה היה רעיון טוב, שלא הוכיח את עצמו. כביכול שני הענקים האלה יכלו לעשות הכל, אך מול מחסום הקולריקאלים הם נתפסו כאימפוטנטים גמורים. הממשלה לא תיפול, כי בטווח של דבר הם יצליחו לחלק את הכסף שלנו ביניהם. יספיק לכולם, למערך, לליכוד, וגם לחרדים.

■ ד"ר מאיר פעיל, היסטוריון

פעיל: אינסטינקט שילטוני בלבד

הממשלה הזאת ענתה על כל ציפיותי — היא לא עשתה כלום, כי זאת ממשלת כלומניקים המונהגת על־ידי אינסטינקט שילטוני בלבד. הממשלה מסוגלת להחזיק מעמד הרבה זמן, כמו כל מקק. אך לדעתי, פרס חותר לקראת בחירות בסוף השנה.

■ משה מייזל, אסטרולוג

הממשלה תחזיק מעמד עד סוף 1987 לפחות, אולם יהיו קשיים ומתחים פנימיים, במיוחד בחודשים יולי־אוגוסט ובפרט על רקע דתי. מרס ושבתאי נמצאים בבתים שליליים וזה גורם להגברת התחרותיות בין המפלגות והאנשים. בנושאים הדתיים צפוי קרע בתוך הממשלה.

■ כוכבי טארוט, אסטרולוג

ממשלת אחדות לאומית קמה כי כוכב צדק נכנס למערכת תאומים, ולכן השילטון נעשה לבעל אישיות מפוצלת. בזמן האחרון טלה מוסתר, ויש בכך סימן לא טוב למערך. אולי לא כדאי לו ללכת לבחירות. כוכב כסיל אינו מנבא עתיד ורוד לליכוד, לכן כנראה גם להבא הכסיל והטלה ילכו ביחד.

הופעתו הלאיצפויה של שביט היא סימן למשבר, אשר יחלוף תוך זמן קצר. לפי הכוכבים אני צופה למרד של 6־8 אחוזים החודש ובעקבותיו לזעזועים בממשלה. אך היא תחזיק מעמד כל עוד כוכב השכל לא מתגלה לעיני רבים.

■ יוסף שילוח, שחקן

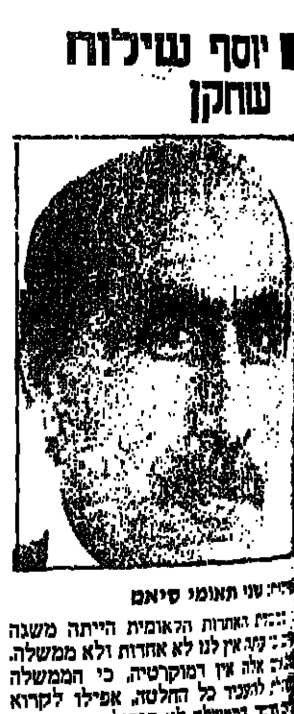
[illegible]: שני תאומי סיאם

ממשלת האחדות הלאומית הייתה משגה [illegible] אין לנו לא אחדות ולא ממשלה. [illegible] אלה אין דמוקרטיה, כי הממשלה [illegible] להעניד כל החלטה, אפילו לקרוא [illegible]. הממשלה לא תיפול, היא תחזיק [illegible]. ליכוד ומערך אלה הם שני [illegible] סיאם, שרופאים אינם ממליצים [illegible] בניתוח.

■ שלמה גינוסר, עיתונאי

ממשלת האחדות הלאומית היתה דבר טוב [illegible] היא הוציאה את צה"ל מלבנון [illegible] והתוכנית הכלכלית. לא ששתי [illegible] כאשר השלטון מחולק, ולא [illegible] לא היתה ברירה: זו היתה [illegible] של בחירות, החלטה של הבוחר. [illegible] לא תיפול עכשיו, אך כבר החל [illegible] התפוררות, ולתהליך הזה דינאמיקה [illegible] שנתיים האיבה ההיסטורית לא [illegible] עתה היא פרצה שוב — נגד [illegible] „סלל נותה". לפרס נמאס מזה, [illegible] שש לתוצאות הבחירות. לו [illegible] זה נמשך, אך הספירה לאחור

■ מיכאל גרובמאן, צייר

[illegible]: אימפוטנטים גמורים

סופרים מדברים

א.ב. יהושע: רק לא תיקו

דור: אופתע אם תקרוס

קניוק: שיתנו לבנות את המדינה

בן־עזר: בחירות. בתנאי ש...

■ א.ב. יהושע

אני לא יודע אם הממשלה הזאת תשלים את הקדנציה שלה. הממשלה הזאת כבר עברה כל כך הרבה משברים ובכל זאת נשארה על כנה, שכבר אינני יודע, אם המשבר הנוכחי,

עד כמה שהוא נראה חמור יותר, יצליח לפרק אותה. אישית הייתי מעדיף שממשלת האחדות הלאומית תתפרק, רק בתנאי שתקום ממשלה של מפלגת העבודה, שתהיה חזקה ומשמעותית, ולא שוב תיקו בין המפלגות הגדולות, ושמפ"ם לא תצטרך להיות באופוזיציה.

■ משה דור

יפה לרגע זה, אני אופתע מעוד אם הממשלה הזאת תקרוס דווקא עכשיו. שני הצדדים אינם נלהבים לפרק את השותפות ביניהם וללכת לבחירות. אישית, מה הייתי מעדיף? דעתי על היצור הדו־ראשי הזה המכונה ממשלת אחדות לאומית, ובייחוד כפי שהיא נראית עכשיו, היא מן המפורסמות — והמבין יבין...

■ יורם קניוק

בוודאי שתשלים את הקדנציה. יש סיבה שלא? הרי זו אותה מפלגה — אני לא רואה הבדלים משמעותיים בין שתי המפלגות הגדולות. הם יצרו סידור נוח לשני הצדדים, אז למה שיפסיקו אותו להיסק. עוד נידאה לי, שהסידור הזה יימשך גם מעבר לקדנציה הזאת לעוד הרבה שנים. מה אני הייתי רוצה? הייתי רוצה שכולם יעופו. שיתנו לבנות את המדינה.

המדינה היום אפילו לא דומה למה שהיא הייתה אמורה להיות כשהיא קמה: הפער החברתי כאן הוא מהגבוהים בעולם, קיצוניות דתית כמו בימי הישועים במאה ה־18 בצרפת. מבחינה מדינית — הפכנו אנחנו להיות חוות הסירוב. בכלכלית — העם האמריקאי עובד קשה כדי לפרנס את העם בישראל, שחלקו הגדול חי מספקולציות. אני הייתי רוצה כאן משהו שונה לגמרי, כך שגם אם תתפרק ממשלת האחדות הלאומית, מה זה כבר יעזור?

■ אהוד בן־עזר

הממשלה הזאת תמשיך עד סוף הקדנציה שלה ולו מהשיקול הפשוט, שכל ח"כ רוצה לשמור את הכיסא שלו, כי אין לו שום ביטחון, שיהיה לו כיסא בכנסת הבאה. אין היום מנהיג חזק וסוחף כדמות בן־גוריון, למשל, כאן לא אחת מן המפלגות הגדולות, לכן, אינני מאמין שמי מהן תרצה ללכת לבחירות. איני יודע מה יותר גרוע, ממשלה כזאת או בחירות. כאשר יש סיכוי, בעקבות הפרשיות האחרונות — פרס, הקיבוצים, בלאס — שניראה עוד את אריק שרון כאור שר־ביטחון. אם הייתי בטוח בכך שבחירות יביאו לממשלת מערך, הייתי רוצה בבחירות.

כוח צה"ל הרג ארבעה מחבלים אנשי „אמל"

מאת יהודה צור, כתב „על המשמר"

ביום שישי לפנות בוקר הרג כוח צה"ל ארבעה מחבלים בתוך רצועת הבטחון כ־2.5 ק"מ צפונית לבירנית שבגבול ישראל. ארבעת המחבלים היו בדרכם לבצע פיגועים והטמנת מטעני חומר נפץ.

ליד גופות המחבלים נמצאו שני טילי לאו, בשקם האישי, תרמיל ובו מוקשים, ושני מטעני חומר נפץ כ־50 ק"ג כל אחד.

שניים מארבעת ההרוגים הם תושבי רצועת הבטחון לשעבר שעברו עם משפחותיהם לצור. ושם הם פועלים זה זמן רב בשורות אירגון „אמל", ופניהם היו מוכרות לאנשי צד"ל.

גורמים בדרום לבנון מסרו לכתבנו שבחודשיים האחרונים נהרגו כ־46 אנשי „חיזבאללה", ואירגונים קיצוניים אחרים, בניסיונות לתקוף עמדות של צד"ל ברצועת הבטחון.

הגורמים הוסיפו שמספרם גדול יותר, אולם המספר הנקוב הוא של אלה שגופותיהם נמצאו בתוך רצועת הבטחון, שכן נפגעים נוספים נלקחו ע"י מחבלים בנסיגתם.

התק"ם לא הקפיא האשראי למרום הגולן, ולא היתה „נטישה"

מאת יהודה צור כתב „על המשמר"

דובר התק"ם ומזכירות קיבוץ מרום־הגולן, הכחישו בתוקף את הידיעות שפורסמו בסוף השבוע באמצעי התקשורת כאילו הורתה התנועה לאירגוני הקניות בגליל לסגור את האשראי מטעמה לקיבוץ מרום־הגולן.

דובר התק"ם שלמה לשם מסר אתמול לכתבנו שאין שמץ של אמת בידיעה. הוא אמר שזו שטות מוחלטת.

דובר התק"ם ציין שאמנם קיבוץ מרום־הגולן, כמו שורה ארוכה של קיבוצים בתנועה, מוגבלים זה תקופה ארוכה בקניותיהם ובהשקעותיהם בהתאם לתוכנית להבראתם. אולם לא מדובר באחזקתם השוטפת של הקיבוצים. גם מזכיר הקיבוץ שלמה פישר הכחיש את הידיעה ואמר שהקיבוץ ממשיך לקבל אשראי כפי שהונהג בחודשים האחרונים.

הוא הוסיף שגם הידיעה כאילו 80 חברי הקיבוץ עזבו את המקום בחדשים האחרונים — היא בדותה. לדבריו מדובר בכ־10 חברים בשנה וחצי האחרונות.

המזכירה החברתית של הקיבוץ הרגישה, גם היא שאף גורם מן הקיבוץ לא שוחח ולא העביר דברים בנוסח שפורסמו באמצעי התקשורת.

שר החוץ האוסטרי מצפה להתנצלות מה„ג'רוזלם פוסט"

וינה. — אלויס מוק, סגן הקאנצלר האוסטרי ושר־החוץ, הגיש ביום ה' תלונה בוינה נגד אלמונים על שזייפו מסמכים.

היתה זו תגובתו של מוק למכתב שפורסם ביום ג' בעיתון „ג'רוזלם פוסט" והמיוחס לו. במכתב זה, שכאילו נשלח לראש ממשלת בריטניה מרגרט תאצ'ר, נאמר, שמן הראוי שנשיא אוסטריה קורט ואלדהיים יתפטר מטעמי בריאות. עיתוני אוסטריה מוסרים, כי מוק מצפה להתנצלות מעורכי „ג'רוזלם פוסט". הם מציינים כי עיתונים רבים בעולם קיבלו את המכתב, אך לא פרסמו אותו מפני שחששו שהוא מזוייף.

בינתיים נודע, כי ממשלת ישראל הביעה צערה נוכח פרסום המכתב.

הרמטכ"ל העיראקי הוצא להורג?

לונדון. — העיתון העיראקי „אלבילאד" המופיע בלונדון מוסר, כי רמטכ"ל צבא עיראק עבדל אלג'ואד ד'נון נעלם באופן מפתיע ולא נודע גורלו מאז ה־23 בינואר 1987.

יש הסבורים כי הוא מצוע. סברה אחרת אומרת, כי הוא הורחק ע"י צאדם חוסיין וחמ אינם מוציאים מכלל אפשרות את דבר הוצאתו להורג.

ראוי לציין, כי כתב „וושינגטון פוסט" אשר שמע על כך שאל את אחד הקצינים הבכירים של צאדאם אודות גורלו של עבדל אלג'באר ד'נון, והתשובה שקיבל היתה „אין בידי מידע עליו".

הצלב האדום: הפסיקו ההרג

הוועד הבינלאומי של הצלב האדום פנה לממשלות אירן ועיראק וקרא להן פעם נוספת לשים קץ להפצצות ולהפגזות של הערים בשתי המדינות.

בהודעה שפורסמה ביום ו' בג'ניבה מציין הצלב האדום כי בעבר פנה כמה וכמה פעמים לשלטונות בטהרן ובגדד אך ללא הצלחה בנושא זה. הצלב האדום מציין כי ההפצצות וההתקפות החוזרות ונישנות על אוכלוסייה אזרחית מהוות „הפרה חמורה" של החוק ההומניטרי הבינלאומי.

(ע"צ)

● שתי ספינות מלחמה ושתי משחתות איטלקיות ערכו בשבת לפני הצהריים משט־הצדעה לצוללת האיטלקית „שירה", שטובעה בתקופת מלחמת העולם השניה במימי מיפרץ חיפה.

פלשתיניות ותינוקת מבורג' אל בארג'נה, עוזבים את המחנה [illegible] עם קבוצת נשים וילדים שהורשתה לצאת מהמחנה [illegible] לביירות המערבית. כן הורשו לעבור שיירות מזון בחסות [illegible] והסורים (תצלום: איי[illegible])

● מועצת הבטחון קראה ביום ו' להפסקת אש מיידית מסביב למחנות הפליטים הפלשתינים בלבנון כדי לאפשר לארגוני סעד להגיש עזרה לאוכלוסייה [illegible] אלה.

● נשיא עירק, סדאם חוסיין, הכריז בשבת כי נצחון של ארצו במלחמה [illegible] אירן אינה אלא „שאלה של זמן".

הוא אמר דברים אלה בטקס הענקת אותות כבוד למפקדים [illegible] בחזית. קרוב לאלף קצינים וחיילים קיבלו בטקס זה אותות הצטיינות [illegible] מפקד הדיביזיה ה־11, אשר אנשיה ניהלו לאחרונה קרב קשה של [illegible] ימים, מזרחית לבצרה.

איזה עיתון קורא ילדך בבית?

30,000 ילדים בגילאי 8–13 קוראים מדי שבוע את שבועון הילדים "כולנו". אשר הוקם ע"י איחוד של "דבר לילדים", "הארץ שלנו" ו"משמר לילדים".

ב"כולנו" תמצאו שפע של כתבות, סיפורים ומדורים, פרי עטם של מיטב הסופרים והכותבים לילדים.

"כולנו" מומלץ על ידי משרד החינוך והתרבות והסתדרות המורים בישראל.

גש עוד היום למזכירות ובקש להזמין עבור ילדך את שבועון הילדים "כולנו"

הנחה מיוחדת לחברי קיבוצים בסך 15%; 59.5 שקל דמי מנוי לשנה, במקום 70 שקל. וזה פחות מ־5 שקל לחודש...

נא לשלוח את השבועון לפי הפרטים הבאים:

שם הקורא ______ שם משפחה ______

כתובת למשלוח השבועון ______

מספר טלפון ______

תאריך לידה של הילד ______

כתובתנו: "כולנו". רחוב חומה ומגדל 2, תל־אביב. שק"נ 61999

לקבלת פרטים נוספים צלצל: 03/378833

גם לילדך מגיע עיתון פעם בשבוע
תן לו את "כולנו"

מה מחכה לשמיר בוושינגטון?

מאת זאב גולצר, וושינגטון

כאשר יגיע ראש ממשלת ישראל יצחק שמיר לוושינגטון, בין ה־16 ל־20 בפברואר, יופנו אליו שאלות על־ידי אמצעי התקשורת וחברי הקונגרס. הוא יעמוד בפני חקירה קפדנית על מעורבותה השנויה במחלוקת של ישראל בעסקות הנשק עם איראן ועל הגעת הרווחים מעיסקות אלו למורדי ה"קונטראס" בניקאראגואה. ואילו על־ידי מימשל רייגן יישאל על תהליך השלום בין ערב לישראל ומה תוכל ישראל לעשות כדי שיתחדש.

פקידי מימשל, דיפלומאטים ישראלים ומקורות יודעי־דבר אחרים בוושינגטון תמימי־דעים, כי שמיר יצליח, קרוב לוודאי, יותר בפגישותיו הפרטיות עם הנשיא רונאלד רייגן, סגן־הנשיא ג'ורג' בוש, שר־החוץ ג'ורג' שולץ ומעצבי מדיניות בכירים אחרים. עימותיו עם סגל העיתונות הקשוח של וושינגטון עלולים להיות מוצלחים פחות. צירי בית־הנבחרים וסנאטורים, שמשתדלים לא להרגיז יתר־על־המידה את ישראל ואת תומכיה רבי־ההשפעה הפוליטית בארה"ב, ינהגו בנימוס רב כלפי שמיר. אך עם זאת ניתן לצפות שאחדים מהם יציגו לו שאלות קשות עד־מאוד.

העמדה המוצהרת

שמיר ידביק, כמעט בוודאות, בהכחשות הרשמיות שהושמעו בשבועות האחרונים בפי ממשלת ישראל — הכחשות על־כך שישראל יזמה את מכירת הנשק לאיראן או שידעה דבר־מה על העברת הרווחים לקונטראס. יתר־על־כן, יש לצפות כי ראש הממשלה יחזור על עמדתה המוצהרת של ישראל, כי היא איננה תומכת בקונטראס "במישרין".

נוכח ההוכחות האחרונות, הכלולות בדו"ח בן 65 העמודים של ועדת המודיעין של הסנאט על פרשת הנשק לאיראן ומימון הקונטראס, לא תהיה מלאכתו של שמיר קלה. אחד הגורמים שגרמו לכשלון — מסיק הדו"ח — היה עניינה הוותק והנמשך של ישראל לקדם את המגעים עם איראן.

ואשר לקשר עם הקונטראס, יופעל על שמיר לחץ להסביר מה ידע היועץ ללוחמה בטרור עמירם ניר והאם ידע [illegible] קולונל אוליבר נורת, איש המועצה לבטחון לאומי שפוטר, [illegible] שכל הדיון

אסיה ריצ'ארד מרפי, המזרח התיכון לעזור להניע את המשיחות ל"תזוזה" כזו. כדי שייפתחו דרישות ורוש מסוג כלשהו. אך הערבים המתונים נרתעים איכשהו ממעט [illegible] על הגילויים [illegible] האמריקני לאיראן, בשיתוף־פעולה עם ישראל.

האמריקנים לא הרימו לגמרי ידיים.

ספק אם אכן ייעוץ מיבצע צבאי כלשהו, אלא אם כן ייחטפו עוד בני־ערובה אמריקנים. אם חלילה יקרה דבר זה, יש בידי ארה"ב רשימה שלימה של מטרות טרור יעודיות בלבנון שניתן להתקיפן.

[illegible] של המלחמה המתיחות בלבנון [illegible] יכול לסייע במידה מוגבלת לשמיר בעת שהותו בארה"ב. ישראל נושאת הדעת הקהל שם כבעלת־

קבלת־פנים חמה — אם כי לא חמה מדי — צפויה לראש ממשלת ישראל בבית הלבן. מפגשיו עם התקשורת וחברי הקונגרס צפויים להיות מוצלחים פחות

היה של ניר. יש לצפות, שחלק מחילופי הדברים עם העיתונות בנושא זה יהיו צורמניים למדיי.

קבלת הפנים אשר יזכה לה ראש הממשלה בבית הלבן ובסטייט־דיפארטמנט תהיה הרבה יותר חמה. לנשיא רייגן ולעוזריו אין רצון רב להיכנס כעת לעימות עם ישראל. יש להם די בעיות משלהם. הם זקוקים לשיתוף־פעולה מצדה של ישראל בתחומים שונים, לרבות מאמציהם להחיות את תהליך השלום שנקלע לקיפאון. המימשל היה רוצה לפחות לעורר את הרושם של תזוזה כלשהי.

האמריקנים קיוו כי נשיא מצרים חוסני מובארק, יבוא זמן קצר אחרי שמיר לוושינגטון, אך הדבר נראה עתה, במקרה הטוב, בלתי־וודאי. לפי אחד התסריטים צריך היה חוסיין, מלך ירדן, לבוא בעקבות מובארק. זרם האורחים הערבים והישראלים בוושינגטון היה יוצר רושם של תזוזה. אך איש אינו יודע אם אמנם יבואו.

מאמצים בלב ולב

כל המטרה של סיורו האחרון של עוזר שר־החוץ לענייני המזרח הקרוב ודרום־

אולם מאמציהם, לפחות כרגע זה, נעשים בלב ולב. אין בקרב מימשל רייגן רצון רב לקבל על עצמו סיכונים גדולים רבים מדי בתהליך השלום ולהשקיע את כמות הזמן והמרץ העצומה הדרושה הבכירים ביותר, הדרושה לשם כך. לא רייגן ואף לא שולץ אינם רוצים להיות מעורבים אישית. מרפי הוא אולי דיפלומט מוכשר, אך הוא זקוק לעזרה מן הצמרת. שולץ עצמו עלול לפרוש, בעקבות פרשת איראן, במוקדם או במאוחר.

שמיר יגיע לארה"ב, שעדיין אחוזת דיבוק מפרשת איראן והקונטראס ומן הגל האחרון של טרור ולקיחת בני־ערובה בלבנון. נמתחת ביקורת חריפה על המימשל על הרושם שהשאיר כי הוא מוכן להבריח נשק לאיראן תמורת שיחרור בני הערובה בלבנון — ובכך מעודד את הטרוריסטים לקחת בני־ערובה נוספים. אולי כתוצאה מכך גוברת המתיחות באגן המזרחי של הים התיכון ובמפרץ הפרסי ונושאות מטוסים ואניות מלחמה אמריקניות משייטות שם במצב הכן, לקראת אפשרות של פעולה צבאית.

עזרה מוחשית

רוב המשקיפים האמריקנים מטילים

ברית במלחמה נגד הטרור. כן מסוגלת ישראל להושיט עזרה מוחשית במלחמה זו, מאחר שהתנסתה ב"מלחמה על אש קטנה" במשך שנים רבות. ארה"ב וישראל יושבות, אם כך, באותה סירה ונלחמות באותו אויב. ככל ששמיר יתמקד במלחמה בטרור, כן יזכה ליתר קשב בקרב מאזיניו האמריקנים.

פקידי מימשל רייגן אמנם נכונים לקבל את פניו של שמיר בחמימות. אך יימנעו מקבלת פנים חמה יתר־על־המידה — העלולה להתקבל בישראל כחתירה תחת הבסיס הפוליטי של שר־החוץ שמעון פרס ושל מפלגת העבודה. האמריקנים עודם רגישים מאוד כלפי מה שהם רואים כמדיניות גמישה יותר של העבודה בתהליך השלום.

דבר אחד העלול להעיב על ביקורו של שמיר הוא שערוריית הריגול של ג'ונתן ג'יי פולארד. מתן גזר הדין נגד פולארד, אשר נדחה זמן רב, נקבע עתה ל־4 במארס. זמן רב לאחר שובו של שמיר הביתה. אולם כ־10 ימים עד שבועיים לפני מתן גזר הדין עומדים פרקליטיו של פולארד למסור את התזכיר שלו, לפני מתן גזר הדין לשופט. מיסמך זה יכלול את גירסתו על הפרשה. יש לצפות כי אירוע זה ימשוך תשומת־לב ניכרת מצד אמצעי התקשורת, אולי ממש בעת שהותו של שמיר בוושינגטון, וזה עלול להיות מבוכה רב לו ולישראל.

שאלות קשות על דרום אפריקה

נושא בלתי־נעים אחר לגבי קשרי ישראל־דרום־אפריקה. יחסיה של ישראל עם משטר האפארטהייד נחקרים בארה"ב יותר מקרוב. מאז הטלת הסנקציות הכלכליות על דרום־אפריקה מצד ארה"ב מכין הסטייט־דיפארטמנט מחקר על מדינות המקיימות עדיין יחסים צבאיים עם פרטוריה. דו"ח סופי עומד להתפרסם בראשית אפריל. אם אמנם יצא זה [illegible] על קשר צבאי נרחב עם ישראל [illegible] הפרת האמבארגו של האו"ם על [illegible] נשק לדרום־אפריקה עלול [illegible] מעמדה של ישראל בארה"ב. [illegible] העיצומים אף מעלה אפשרות כי [illegible] הסיוע הצבאי האמריקני לאותן [illegible] המפירות את איסור מכירת נשק [illegible] אפריקה. זה עדיין דבר רחוק, [illegible] לישראל. אך שמיר יכול לצפות [illegible] אליו כמה שאלות קשות בנושא [illegible]

ראש הממשלה יבקר בניו־יורק ולוס אנג'לס, וישתתף בפגישות רבות עם [illegible] הציבור היהודי והלא־יהודי בארה"ב. [illegible] היהודים יופעל על שמיר לחץ [illegible] הפלורליזם הדתי בישראל. [illegible] התיסכול בקרב עסקנים [illegible] וקונסטרוואטיבים בארה"ב מאחיזת [illegible] של האורתודוקסים על חיי הדת [illegible] הם מבקשים להבטיח, כי הגירסה [illegible] של היהדות תזכה לשוויון [illegible] בישראל, ומשמיעים יותר ויותר [illegible] דעותיהם בעניין זה באוזני [illegible] הישראלים המבקרים בארה"ב. [illegible] ישמע על הנושא הזה מלוא אוזניו [illegible] אחד המנהיגים של יהודי אמריקה.

לא יהיה זה ביקורו הראשון [illegible] בארה"ב כראש ממשלה. הוא [illegible] אימון" מבחינה זו, והוא הדין [illegible] המנוסים. אין ספק, הם מתכוננים [illegible] ביותר, אפילו הם מקווים לטוב [illegible]

כוננות־על, למען השם

מאת מוטי בסוק

הרב ש"ך, מנהיגה הרוחני של ש"ס, ידוע כיונה פוליטית מובהקת. למרות זאת הוא נץ טורף כאשר הוא מטפל ביריבין ■ ברחוב החילוני אין צורך לחכך ידיים בהנאה לנוכח "מלחמות היהודים". הזעם עלול לתעל עצמו אל "האויב החיצוני"

מאז ימי הבעל שם־טוב, לפני למעלה ממאתיים שנה, לא היתה התקפה כזו של רב מתנגד על אדמו"ר חסידי. אמרו וחזרו ואמרו השבוע חסידי חב"ד בארץ, בתגובה לדבריו החריפים במיוחד של הרב שך, ביום שישי שעבר, כנגד הרבי מלובביץ'.

מאז החלה החסידות ידעה היהדות החרדית מאבקים קשים, לעתים אלימים, בין מתנגדים לחסידים. במאה העשרים, ובמיוחד לאחר מלחמת העולם השנייה, חלה התקרבות בין שני הזרמים האלה, ואחד מביטוייה היה הקמת רשימה פוליטית משותפת בגולה ובישראל — אגו"י. למרות זאת יודעת היהדות החרדית לפרט מאבקי כוח בין חרדים למתנגדים, גם בימי המדינה הציונית — ישראל. מאבקים שעולים לכותרות בסמטאות מאה שערים וברחובות בני־ברק, בחדירות מחזוריות.

אגו"י חיה היום בצלו של פילוג קשה ביותר בין הרב שך, מנהיג המתנגדים (ליטאים), לבין הרבי מגור, הנחשב למספר אחת בחצרות החסידים. הפילוג הזה כבר הביא להקמת ש"ס, על־ידי הרב שך, לפגיעה קשה באגו"י בבחירות האחרונות ולהקמת יומון מתחרה ל"המודיע", היומון "יתד נאמן". וידועים ומוכרים הסיפורים על חרם ברחוב ובשכונות החרדיות על מי שחתמו על מנוי ל"יתד" של הרב שך, ועל חנויות שמכרו את העיתון, או, רחמנא לצלן, שימשו לו כסוכני מודעות.

ולמרות זאת, הריב שך־לובביץ', ליטאים־חב"ד, שפרץ ועלה שוב על־פני השטח ביום שישי שעבר, הפתיע בעוצמתו, בחריפותו ובאלימותו המילולית גם את מי שהתנסו בעבר במאבקים שכבר נכנסו להיסטוריית מלחמות הכוח והיוקרה במחנה החרדי הקיצוני.

מאמר־מערכת נוטף ארס

מי שפתח ביום שישי שעבר את "יתד נאמן", יומון ש"ס ועיתונו של הרב שך, הרגיש מיד בריח של אבק שריפה. בעמוד הראשון, בכותרת מצד שמאל ואוזן, בעגה העיתונאית, התפרסמה מודעת ענק, חתומה על־ידי הרב שך, בגנות הרבי מלובביץ' ובגנות תנועתו חב"ד. מי שהפך את הדף, מצא בעמוד השני, שוב במקום בולט, מאמר־מערכת "להתריע בקול", שכל כולו התקפה על הלובביצ'ר ותנועתו. ואם לא די בכך, הרי בהמשך היו עוד מספר מאמרים כמו "עד מתי?!", וחתום על־ידי אחד הרבנים (כך בעיתון), "וחג החגים" (מאת אהרן־דב טוביה), נוטפי שנאה וארס נגד חב"ד.

המודעה של הרב אליעזר מנחם שך היתה מדהימה בחריפותה. "להסיר מכשול", בקראה, בתחילתה מכנה רבה של ישיבת פוניבז', בלעג, את חב"ד "הכת הידועה". בהמשך הוא תוקף את המנהג שהנהיגה חב"ד, לקרוא מדי יום פרק בכתבי הרמב"ם, בנוסח המנהג הקיים מאות בשנים לקרוא בתנ"ך ובמשנה. "בדיה", כך מכנה שך את המנהג החדש. לדעתו, הקריאה ברמב"ם "קלקלתה מרובה על תקנתה", שכן מדובר כאן לא ברבנים ובחכמים אלא בהמוני העם. והמונים, שהם הדיוטות, עשויים להתעלם בשל כך מכל גדולי וגאוני ישראל בכל הדורות.

בלעג כותב הרב שך "לימוד הרמב"ם הוא המצאה חדשה, שלא עלתה על דעתם של גאונים כמו החפץ חיים". הרב הישיש מציין בכעס, כי בכפר חב"ד בונים העתק מדויק לביתו של הלובביצ'ר בברוקלין, וחסידים מכנים אותו לא פחות ולא יותר מאשר "בית שלישי". "ואוי לנו שכך עלתה בימינו ואין זה דברים הנקלטים מהתורה ולא מיראת שמים". שך ממליץ להמוני חסידיו "אנא התרחקו מהם ומהמונם". "ולא להתנסות במשיחי שקר". ב"משיחי שקר" הכוונה כמובן לרבה של חב"ד, מנחם מנדל שניאורסון.

מי שסבור כי כינויו של הרבי מלובביץ' "משיח שקר", הוא ביטוי חריף, שאין קשה ממנו, יתפלא בוודאי לשמוע, כי ברחוב החרדי נפוצה שמועה כי במודעה המקורית כינה הרב שך את יריבו מברוקלין ש"צ (משיח שקר שבתאי צבי).

הידיעה על המודעה הגדולה והאלימה נפוצה ברחובות החרדים בכל רחבי הארץ וגם בניו־יורק ובלונדון, עוד ביום חמישי בלילה, אולי משום ש"המודיע", יומון אגו"י, קיבל ודחה, למרות הלחצים האדירים, פרסום מודעה זהה. חסידי חב"ד, בסך־הכל כאלף משפחות בכל רחבי הארץ, ניסו למנוע את הפצת "יתד נאמן" בכל מחיר. אלא שגם אנשיו של הרב שך ידעו לפני מי ומה הם עומדים. ביום שישי האחרון הופץ "יתד נאמן", במספר עותקים כפול המרגיל. אברכי משי שמרו על חבילות העיתונים כעל בבת־עינם. רק במקום אחד, בירושלים, נכשלה השמירה, ואנשי חב"ד השתלטו ושרפו מאות עיתונים. ברחוב החרדי יודעים לספר ולפרט היסטוריה ארוכה של שנאה ומאבקים בין הרב שך והמתנגדים לבין חב"ד. עוד מהימים של הלובביצ'ר הקודם. בשנים האחרונות רבה של ישיבת פוניבז' הוא התוקף והמכה, ואילו רבה של חב"ד הוא הסופג. אולי גם בשל יחסי הכוחות המספריים בין שני המתגוששים, הנוטים כל כולם לטובת הליטאים.

הרב שך הישיש חי בבני־ברק, מבחינה פוליטית הוא יונה מובהקת. הוא מושך החוטים החשוב ביותר בש"ס. רבה של חב"ד חי בניו־יורק ומעולם לא ביקר בארץ, ולמרות זאת הוא נץ טורף. לאנשיו אין נציג בכנסת. מרבית חסידיו מצביעים בבחירות לכנסת עבור פועלי אגודת ישראל (אברהם ורדיגר). מסיבה זו הטיל שך, יחד עם הרבי מגור (מושך החוטים הראשי באגו"י), וטו על כל נסיון של פאג"י להליכה משותפת בבחירות עם האגודה.

גזר דין מוות לעמנואל

הרב שך מתנגד בתוקף לסיפוח השטחים ולהתיישבות מעבר לקו הירוק. מסיבה זו הוא אסר על אנשיו להתיישב בעמנואל, ובכך גזר עליה דין מוות. החב"דניקים מוכנים להתיישב גם בלב חברון ולב שכם. הרב שך תקף, בצורה חסרת רחמים, את תמיכת רבה של חב"ד במלחמת לבנון. החב"דניקים, כך שך, מגיעים לכל נקודה בחזית עם "הטנק הלוחם" שלהם, אולם רק לאחר שהחיילים הקיזו דם ופינו את השטח עבורם.

הרב שך, באמצעות ש"ס ובמידה מסוימת גם אגו"י, התנגד לכל הרצת "מיהו יהודי" בכנסת, על־ידי אנשי חב"ד. התנגד, אבל נאלץ להיגרר אחריהם.

אנשיו של הרבי מלובביץ' אובדי עצות. בעבר הושחתה המכונית המפוארת של הרב שך בפתח ישיבת פוניבז'. עד היום לא נמצאו הבריונים. החב"דניקים טוענים כי דרכם אחרת וכי התשובה שלהם להתקפות הרב שך היתה כנס האלפים בבנייני האומה בירושלים, לסיום השנה השלישית של קריאת הרמב"ם.

אולם, אליה וקוץ בה. לכנס ביום שלישי השבוע לא בא שום רב חשוב אחד, גם לא מהמחנה החסידי. באו קרובים של הרבי מגור, אבל לא הרבי עצמו. זאת למרות שביתו שוכן בקרבה רבה מאוד לבנייני האומה. ולא בא הרבי הצעיר והעולה מבעלז, למרות שבית הכנסת שלו נמצא במרחק חמש דקות [illegible] מבנייני האומה. ולא בא הרבי [illegible] באו כל גדולי וחכמי התורה האחרים.

דרך אגב, סמלי מאוד, ותואם [illegible] שכן באו, היו שני הרבנים הראשיים [illegible] אברהם שפירא ומרדכי אליהו. [illegible] המפד"ל, כפי שהם נקראים בלעג [illegible] החרדי. למותר לציין כי שניהם אינם [illegible] הן אצל החסידים והן אצל הליטאים.

ברחוב החרדי ברור לכולם כי [illegible] נמצאים בכוננות־על, וכי ניצוץ קטן [illegible] עשוי לגרור את אברכי־המשי לאלימות [illegible] של ממש.

ברחוב החילוני אין איש צריך לחכך ידיו בהנאה. כמו במקרים רבים בעבר [illegible] התהומית, יריבות השיא, הרצון [illegible] כוח — עשויים לתעל את עצמם [illegible] בנוסח חומייניסטי על האויב החיצוני [illegible] החילונים הציוניים, והדברים ידועים [illegible] גם מוכרים מההיסטוריה הקרובה [illegible]

הקפיטליזם, הרפורמה במס והסחר בהרואין

חברה חדשה
מאת גדי יציב

אנשי מחלק הסמים ליד מטען הירואין, בעקבות סיכול נסיון להבריחו לארץ (צילום: י.פ.פ.א)

הוויכוח שבין מר יקיר פלסנר לביני מעלה על פני השטח בעיות עקרוניות מאד, שלעיתים רחוקות מדי אנחנו מתפנים לעסוק בהן. לא בכל יום מזדמן לו אדם ישר־דרך ותם־לב, שנותן ביטוי בהיר כלכך וכן כלכך להשקפת עולמו האמונית.

את עיקר מאמרו של מר יקיר פלסנר [illegible] האידאולוגי איתי (על־המשמר, [illegible]) — וזהו וויכוח אידאולוגי ולא שום [illegible] — הוא מקדיש לתזה אחת: אי־[illegible] להלחם בהיצע של מוצר מזיק או של [illegible] מזיק, אלא יש להלחם בביקוש למוצר [illegible] הזה. לכן, למשל, אין לחוקק חוק [illegible] סחר בהירואין ומוכרי ההירואין אלא [illegible] נגד הביקוש להירואין. אני כמובן אינני [illegible] שכל עוד יש ביקוש יהיה תמיד [illegible] הרכים לספק אותו (כמו למשל [illegible]). אבל אף על פי כן הטיעון של [illegible] פלסנר הוא בעיני שגוי ומסוכן.

הטיעון שגוי משום שהוא מבוסס על [illegible] שבכל מקרה ההיצע איננו אלא [illegible] לביקוש. כאילו קיים כאן יחס [illegible] חד־כיווני. קודם היתה הסיבה, או [illegible] — הביקוש, ולאחר מכן באה התוצאה, [illegible] — ההיצע. זוהי הנחה שעליה נהגו [illegible] מודלים כלכליים וחברתיים — [illegible] אין איש כמעט המאמץ אותה. [illegible] כמעט לכל כי בכל תחומי החיים [illegible] איננו רק מענה לביקוש, אלא הוא [illegible] את הביקוש. במקרים רבים ההיצע הוא [illegible] הסיבה, ואילו הביקוש הוא התגובה [illegible]. הביטוי המוסדי והפורמלי לתופעה [illegible] הפרסומת והפירסום, שנועד לטפח [illegible] למוצרים מסויימים. תופעת טיפוח [illegible] על ידי ההיצע איננה מוגבלת כמובן [illegible] לתחום הכלכלי — אלא היא מתקיימת [illegible] תחומי החיים. בתחום הפוליטי, למשל, [illegible] כי מפלגה פוליטית מצליחה איננה [illegible] ומגיבה לרחשי לב הציבור — אלא [illegible] מצליחה ליצור את רחשי הלב האלה. [illegible] של "נציגות פוליטית" כמענה [illegible] הרי איננו מקובל היום גם במדעי [illegible], משום שברור שהנציגים דואגים [illegible] על ידי טיפוח ועיצוב דעת קהל [illegible]. ההיצע הוא איפוא שורש הרע, ולא [illegible] החיצוני שלו, ומי שמבקש לעקור [illegible] מן השורש, צריך לפיכך להיאבק נגד [illegible] בסיבה — מוכרי ההירואין למשל, אכן [illegible] לענוש כבד, ולחוקים שיקבעו את [illegible] מפני שאין הם רק נענים לחוסר [illegible] כל המבקשים, או לרצון ההתאבדות [illegible] אלא הם זורעים מוות בחברה, [illegible] אותו, ומטפחים למוות ביקוש. מי [illegible] צריך להלחם בביקוש בלבד" פשוט [illegible] את מכניזם השיווק, לא רק של [illegible] והידיעות, אלא גם של טעמים, [illegible] עמדות ודיעות.

[illegible] של פלסנר הוא, בנוסף לכך, גם [illegible] כדי להבחין כהלכה בין המושגים [illegible] של ההיצע למוצרים מזיקים, [illegible] ראוי להיות פטור מעונש וחסין [illegible] הביקוש למוצרים הללו, אשר [illegible] יש להאבק — צריך לבחון [illegible] של המציעים והמבקשים [illegible] חברתיות קונקרטיות, המורכבות [illegible] בשר ודם, המציעים הגדולים, אלה [illegible] את גלגלי ההיצע, מארגנים אותו [illegible] בין מרכיביו — הם בדרך כלל [illegible] של צוברי־עושר, אשר אינם [illegible] משיווק המוצר הזה — אלא [illegible] מכאבם ומצוקתם של [illegible] המבקשים, לעומתם, הם בדרך [illegible] נודדים וחלשים. לפעמים [illegible] חלשים בגופם, או בנפשם, ופעמים [illegible] הם פשוט חלשים מבחינה [illegible] חברתית. השוק אשר במסגרתו [illegible] המציעים והמבקשים הללו הוא שוק [illegible], משום שאין בו מפגש בין שני [illegible] שווים, והוא בעצם מסגרת לניצול [illegible]. טיעונים כגון טיעונו של מר פלסנר [illegible] מבחינה אובייקטיבית, הגנה על [illegible] הפקרת החלש־העשוק. אינני [illegible] את מר פלסנר, חלילה, בצביעות (כפי [illegible]), משום שאינני חושב כי הוא [illegible] להשלכות המסוכנות של [illegible] כמה וכמה שאינני מעלה על [illegible] הוצה כטובתם של מפיצי [illegible]. אף על פי כן, אני חוזר וקובע כי [illegible] מבוססים על אידאולוגיה בלתי [illegible] אשר גם מר פלסנר שקוע בה עד [illegible], בלי כל קשר לתכונות־אופי אלה או [illegible] של מר פלסנר, אשר אותו עוד לא [illegible]. אני טוען לפיכך שהפונקציה [illegible] של האידאולוגיה שלו היא [illegible] העשירים והחזקים, צוברי העושר, [illegible] מן השוק שהם גורמים לזולתם. [illegible] הממשלה, כל ממשלה, להתערב [illegible], ובעזרת מערכות אכיפת [illegible]

מי מייצר את העושר?

[illegible] אשר להתפנות לוויכוח המקורי

בינינו. כנגד מה בעצם אמורים כל הדברים האלה? כנגד מאמר שבו טענתי כי כל האנשים המתיימרים להתווכח איתנו, תוך שהם מסווגים את הטענות שלנו כ"אידאולוגיות", ואילו את הטענות שלהם־עצמם כ"עניניות" — הם עצמם מבטאים לאמיתו של דבר אידאולוגיה ברורה, ביודעין או שלא ביודעין. בין שאר הדוגמאות גם הבאתי את טענותיו של מר פלסנר בזכות הרפורמה במס. מר פלסנר טען כי נכון אמנם שחוק הרפורמה במס מעשיר את העשירים — אבל הדבר יעיל מאד מבחינה לאומית.

ראשית, הדבר הזה יעיל מפני שחוקי המס הנוכחיים, הקובעים שיעורי ניכוי גבוהים יותר לעשירים גורמים לכך שלעקיפת החוק יש תשואה גבוהה, וכתוצאה מכך מועסקים אנשים רבים בעקיפת החוק במקום ביצור. שנית, מפני שהעשירים הם יוצרי העושר, ולכן כל הדיבורים בזכות הגנה על בינוני־ההכנסה ונמוכי־ההכנסה בעזרת מערכת המס, אינם אלא "אידאולוגיה" ו"סוציאליזם".

הרפורמה יעילה איפוא וטובה לחברה כי היא מניעה את יוצרי העושר ליצור לטובת כולנו במקום להקדיש מאמצים חסרי תועלת חברתית לעקיפת החוק. על טענות אלה עניתי כי אי אפשר להצדיק חוק רק מפני שעקיפתו עלולה לשאת תשואה גבוהה. למשל, אמרתי, עקיפת החוק האוסר סחר בהירואין נושאת תשואה גדולה עוד יותר, ובכל זאת לא נבטל חוק זה מפני שהפצת ההירואין היא תופעה שלילית. באותו אופן, גידול הפער החברתי היא תופעה שלילית ולכן אסור להתנגד לחוק המנסה למנוע גידול פער זה, אפילו אם עקיפתו נושאת רווחים.

(על כך ענה פלסנר. כאמור, "לא תפסת אותי בחוסר עקביות. אני גם נגד חוק האוסר סחר בהירואין"). כמו כן טענתי כי לא העשירים הגדולים הם יוצרי העושר, ולכן אין טעם להקל עליהם בצבירת עושרם. להיפך, על פי הנסיון ההסטורי יוצרי העושר הם בעיקר אלה שעדיין דרכם לעושר ארוכה לפניהם, אלה שעדיין אין הם עשירים, אלה שעדיין פוטנציאל היצירה שלהם לא השתחרר מכבלי הסדר החברתי, כלומר בינוני־ההכנסה ונמוכי־ההכנסה. את פוטנציאל היצירה של הללו יש לשחרר — ולא להגדיל עוד יותר את יכולת הקיבול האדירה בלאו הכי של מצבורי העושר הקיימים. על יסוד טענותי אלה הוספתי וטענתי כי מקור המחלוקת בין מר פלסנר לביני ניתן לזיהוי ברור בתחום האידאולוגי. הנחות שלו, ועל כן גם הטענות שלו, אינן פחות אידאולוגיות ויותר עניניות מאלה שלי — וכל קורא רשאי להכריע ביניהן על פי עמדתו האידאולוגית כלפיהן. אידאולוגיה היא תמיד הגנה על אינטרסים, והעובדה שפלסנר איננו יודע עדיין על האינטרס של מי הוא מגן, ולמען טובתו של מי הוא נאבק — עשויה לזכות אותו מבחינה אישית מכל כוונה רעה ומכל תכונת־אופי מגונה. אבל אין היא עשויה לשנות את מצב הדברים. מוטב שידע, אמרתי, והבאתי זאת לידיעתו. לא הייתי דוחה, כתגובה מצידו, הבעה כלשהי של תודה על כך. מאופקת וצנועה ככל שתהיה.

הזכות המקודשת לשלול את זכות הזולת

עכשיו מסתבר שמר פלסנר יודע גם יודע, ועד איך יודע. כלומר — אין הוא יודע על מי הוא מגן — אבל הוא יודע, לפחות, את התורה הסדורה ואת ההלכה המקודשת שנועדה לצרכי הגנה זו. כך כותב מר פלסנר: "היש אידאולוגיה קפיטליסטית? אכן כן.

נציגה בימינו אלה הוא מילטון פרידמן. גישה זו מכלילה את הליברליזם הפוליטי לתחום הכלכלי. על פיה, זכותו של אדם לבעלות על רכוש ועל פירות יגיע כפיו (או מוחו) איננה פחותה מזכותו לחופש פוליטי. זוהי הגישה המונחת ביסוד החוקה האמריקנית, אף על פי שבמציאות היא עברה שחיקה כבר גם שם".

סוף ציטוט. זהו אכן ניסוח מדויק של ההלכה, והיא באמת ראויה לבדיקה על פי המעשה שאותו היא מצדיקה. איזה "רכוש" אנחנו מקדשים כאן, ומה זה בכלל "פירות יגיע כפיו (או מוחו) של האדם"? הרי גם מר פלסנר יודע שלא מדובר כאן רק בפירות המשמחים לבב אלוהים ואנשים, בפירות אשר מטעמם וחטוב אפשר רק להנות תוך כדי אכילתם, או צריכתם, אלא הדברים אמורים בפירות אשר עלולים להרעיב את הזולת, או לפחות לכפות עליו לחם צר. ה"בעלות על הרכוש" איננה רק תאור מצבו הערכי או הנחות של הפרט בהווה, אלא הבעלות על הרכוש היא תאור ההזדמנות היתרה או הפחותה של הפרט, והסיכוי הערכי או הנחות לזכות בכל עתיד נראה־לעין בתגמול צודק כלשהו על יגיע כפיו ומוחו. קידוש הבעלות על הרכוש היא לפיכך הנצחת מפת אי־השיוויון החברתי והגדלת מידותיו. הזכות לבעלות על הרכוש היא גם הזכות לשלול מן הזולת את הזכות הזאת — בלי כל קשר למאמציו של הזולת, לכישוריו ולחריצותו. וזוהי בעיה אמיתית. כתוצאה מן הזכות המקודשת הזאת על "הבעלות על הרכוש" המוקנית למיעוט קטן שצבר כבר רכוש רב, מקודשת גם שלילת זכותו של הרוב הגדול להגיע גם הוא לעמדה מכובדת זאת. ה"רכוש" במשטר הקפיטליסטי איננו גביע שניתן לקבוצת כדורגל בסוף העונה בעבור הישגיה, או מדליה הניתנת לאיש שרץ הכי מהר מאה מטר — אלא הבעלות על הרכוש היא קביעה כי בעונה הבאה תתחיל אלופת העונה שעברה את משחקיה עם יתרון של עשר נקודות, בלי כל קשר לרמתה וליכולתה, וכי בתחרות הריצה הבאה בעתיד תינתן לרץ שזכה בעבר נקודת זינוק על פור של עשרים מטר קדימה, לפני כל הרצים האחרים. שלא לדבר כבר על העובדה שגם בעונה שעברה לא זכתה קבוצת הכדורגל באליפות, או הרץ במדליה, בגלל יתרונותיהם הספורטיביים, או פירות יגיע כפם ומוחם, אלא משום שהסדרים החברתיים היטיבו איתם, ומלכתחילה הציבו אותם בעמדת יתרון.

יתרה מזו: האידאולוגיה הקפיטליסטית של מילטון פרידמן לא זו בלבד שהיא "מכלילה באמת את הליברליזם הפוליטי לתחום הכלכלי" — אלא היא יוצרת זיקה בלתי צודקת בין שני התחומים הללו, כאשר היא מעניקה לבני אדם ומזכה אותם במידות שונות ונבדלות של חופש פוליטי על פי היתרונות שהם ירשו מהוריהם בתחום הכלכלי, בלי כל קשר לאיכות יגיע כפם ומוחם, ובהתאם לטיבם של המחסומים שמוצבים על דרכם של מרבית בני האדם בחתירתם להישגים בתחום הכלכלי. זו הסיבה לכך שהאידאולוגיה הזאת נשחקת, אמנם במידה פחותה מן הראוי לה, אפילו במציאות האמריקאית. זו בדיוק האידאולוגיה התפורה בהתאם לאינטרסים יחודיים של העשירים נותני הרפורמה במס, וזו בדיוק הקרקע האידאולוגית אשר עליה צמחו כל טיעוניו העניניים של מר פלסנר, כנגד כל פעילות ממשלתית לביעור צד ההיצע של הסחר בחליפיה.

"מה שלא היה — לא יהיה"

אבל מהו מר פלסנר אומר שבעצם אין צורך באידאולוגיה זו. כך הוא כותב: "הדבר המפליא ביחס לאידאולוגיה הקפיטליסטית הוא שהיא איננה דרושה. העובדה הפשוטה היא שנסיון מאה שנה להחליף את השיטה הקפיטליסטית באחרת לא נשא פרי". מר פלסנר וודאי יודע שנסיון מאה שנה להחליף את השיטה הפיאודלית גם הוא לא נשא פרי, ונסיון חמש מאות שנה להחליף את משטר העבדות נכשל כשלון חרוץ, — אבל בכל זאת המשטרים הללו עברו מן העולם. אילו היתה צידקתו של משטר קשורה לעובדה שעדיין אין הוא קיים — ואילו תוקפו של רעיון היה קשור לעובדה שעדיין לא הצליחו להגשים אותו — לא היה מתחלף שום משטר בעולם, מאז ומקדם, ושום רעיון חדש לא היה מתגשם אף פעם. המשטר הקפיטליסטי עבר במאה השנים האחרונות שינויים מרחיקי־לכת, והאידאולוגיות המצדיקות אותו מתחלפות ומשתנות בערך אחת לעשור שנים — ובכל זאת הבעיות האמיתיות שאותן ביקש הקפיטליזם לפתור — נשארו בלתי פתורות, וההישגים העיקריים שאליהם חתר להגיע — עדיין לא נראים אפילו בקצה קצהו של האופק. רק את עיוותי המשטרים שקדמו לו הצליח הקפיטליזם לתקן. כך יעשה גם לעיוותים אשר הקפיטליזם יצר. כבוח הסוציאליזם שלו־עצמו. גם אותם יתקן המשטר שיחליף אותו. כאמור, דרושים לכך פחות אמונה, ופחות אופטימיזם ופחות סבלנות — מכפי שהיו דרושים לשואפי השינוי ולמתנגדי העוול החברתי במשטרים שקדמו בזמן למשטר הקפיטליסטי.

אגרה לא חינוכית

בעת השבתת בתי־הספר בנצרת, כמחאה על הקיצוצים בחינוך ועל ההכבדה הצפויה אם תוטל אגרת חינוך, אמר יו"ר ועד ההורים שם, כי האזרחים הערבים הם הנפגעים הראשונים מהקיצוצים בחינוך. הוא הזהיר כי הורים רבים לא יוכלו לשלוח את ילדיהם לבתי־הספר, כיוון שלא יוכלו לשלם את אגרת החינוך (על־המשמר 27.1.87).

לא מובן למה דווקא האזרחים הערבים הם הנפגעים העיקריים משינוי השיטה ויש לקוות שההנחות שניתנות או תינתנה לאיזורי עימות ועיירות פיתוח. הם נמצאים באותם איזורים, או שמצב ישובם דומה לזה של היהודים באותם מקומות.

על כל פנים הקושי לשלם את אגרת החינוך עלול להיות נחלת הורים רבים גם בישוב היהודי. וחשוב להביא לידיעת הציבור ההורים והגופים אשר יטפלו בגביית האגרה, כי על פי תקנה 13, לתקנות לימוד חובה וחינוך ממלכתי (רשום) תשי"ט־1959 "אין להתנות את דבר רישום תלמיד או דבר קבלתו למוסד, בכל תשלום שהוא".

אלי ספראי, גבעתיים

איפה הכבוד ביבניאל?

הזדעזעתי מהכתבה על יבניאל בטלוויזיה (28.1.87) ובמיוחד מכם — אנשי יבניאל. אני עוד מקווה, שההאשמה כי לא רציתם לקלוט עולים ולחלק להם נחלאות לא נכונה או לפחות לא מדוייקת. הזדעזעתי מהביטול העצמי. ליד אותם נציגים של ימי־הביניים, אשר מדברים על השטן והקדושה, על גשמיות ורוחניות, על "העוכרים" ועל "הבחורים" של הרב.

"כבוד הרב" אומר איש יבניאל ל"קדוש", שבא למחוק את יבניאל העוכרת והיוצרת מהמפה, כעת הם עוד מדברים על "לחיות ביחד שני ההפכים", איפה תהיו אנשי יבניאל בשנות האלפיים? "מה אלפיים"? בעוד כמה שנים אתם תהיו "חריג" ובצדק, כי אתם קיבלתם שהם הרוח ואתם הגשמיות, שהם הקדושה ואתם החולין.

איפה תורעתכם — כי אתם ואביכם — יצרתם, הקרבתם? למי מגיע תואר הכבוד — לרב? עבור מה? כל פועל פשוט תרם ותורם יותר לעם ולמדינה, מאשר אותם "קדושים". לכן לכל פועל מגיע יותר כבוד וזה כולל את אלה שעליהם הצבעתם בזילזול — אותם גויים אשר מעבר לגבעה. צר לי, כי אתם עומדים להפסיד במערכה, מאחר ואתם מתגוננים מסכנות לא קיימות, אתם חשופים מכיוון הסכנה האמיתית.

אותם "בחורים" ורבם, אשר מתיימרים לייצג "רוח", הם רוח רפאים מעולם של גטאות, ממנו אנחנו ואבותינו ברחנו. הם אשר הכינו את הדרך לאסון הנורא ואם ניתן להם, יעשו זאת גם כאן. (והמסר כמובן, גם שלנו).

על כן — אל נא ביטול עצמי! יוצרים, בונים, קולטים עליה, הם אנשי הרוח ואלה גם אתם. אם יש אצלכם מקום לפרזיטים — זה ענייכם, אבל זה לא שייך ליהדות. רוח היהדות החדשה — הציונות — ועיקבותיה בגליל, בבקעת־יבניאל וכנרות, בעמקים, בנגב, בכל הארץ. מיתוף הזה, שהופרה על־ידי האדם היהודי, צמחו השירים, המנגינות, דברי ההגות ויצירות האמנות ואלה הצטרפו אל הספרים העתיקים. הם ואנחנו — היהדות החדשה.

אברי בני
קיבוץ גבעת־עוז

רגע האמת של עפרה

ברצוני להגיב כנגד מאת על ההגיגה התקשורתית סביב הנס, שאירע לזמרת עפרה חזה, ש"אלוהים אוהב אותה". האם התקשורת היתה מגיבה כך לו המרובר היה בחיילת או בבחורה אלמונית?

לעפרה חזה היה טור קבוע באחד העיתונים, ובזמן מלחמת לבנון היא הביעה את דעתה על מלחמה זו ובהבל פיה עוררה כריית קברים, למאות בחורים צעירים, אשר אותם כנראה, אלוהים לא אהב, והם לא יכלו להגיד את ברכת הגומל. עפרה חזה: האם בטוחתם של אנשי קרית־שמונה מובטחת כיום יותר, מאשר לפני המלחמה — כאשר היום הם נתונים לחסדי השיעים מארגון "חיזבאללה"? מה יש לך ולמעריציך לומר עתה, ברגע האמת שלך, בנושא זה?

סיבת התקלה במטוס נחקרת עתה. והאחראים לכך ישאו בעונשם. מה עם האחראים למלחמת לבנון לא הועמדו לדין?

אפרת שמיגל
תל־אביב

תיאטרון | הנקניקים יצאו לדרך

„עלילות מכס, מוריס, בלה, מורדוך וזבישק הסוס"

מאת חיים מרין, בהפקה משותפת של תיאטרון חיפה ובית־לסין

מאת חנה רוזנטל

„עלילות מכס, מוריס, בלה מורדוך וזבישק הסוס" בתמונה: אלי גורנשטיין, איבגי, תמי אלון ואורי גבריאל

אז ככה: מורדוך (סלים דאו) או בעברית מרדכי הערבי, יש לו מסעדה. „האחים מורדוך את מורדוך", ויש לו חלום — לתת למסעדה שלו גוון צרפתי עם טאיך יפאני. שיהיה מלצר קטן לכל סועד ושיגישו בה לא רק מרק אלא גם סופלה נאפוליטני. — מה שחסר לו זה כסף.

אל המסעדה של מורדוך מגיע מוריס (משה איבגי), פושע ספרדי קטן שהחליט לעזוב את דרך הפשע ו„ללכת כיוון זָמַר" — גם הוא צריך כסף.

ומחו"ל מגיע בדיוק אז, גם הוא למסעדה של מורדוך, מכס (אורי גבריאל), החבר של מוריס, פושע ספרדי קצת יותר גבוה. גם הוא החליט „ללכת כיוון זמר", אבל הלב שלו מושך לכיוון אירופה ובעיקר לכיוון אמריקה. וגם הוא כמובן זקוק לכסף.

ובדיוק באותו יום משתחרר מהכלא זבישק הסוס (אלי גורנשטיין) ולמרות שהוא פושע אשכנזי, פולני, מאד גבוה, הוא החבר של מורדוך רגע, שהוא מאוד לא גבוה. — וגם לו נחוץ...כסף.

והיכן נמצא הכסף שיכול לסדר להם את החיים. אם לא אצל האיטלקי, המחזיק את הבנק שלו במזוודה חומה, ובדיוק באותו ערב עומד לעזוב את הבית. ומי מוסרת את הידיעה על כך אם לא איזו ליגדה מסתורית, ומי היא שבוחשת בקדרה אם לא בלה (תמי אלון), הבת של זבישק הסוס, שמאוהבת במוריס למרות שאבא שלה אומר עליו שהוא „גמר מכוער". אבל בלה, שעובדת כמארחת בבר, ושקיבלה את הג'וב לאחר שעברה מבחן מעשי אצל הבוס, יודעת לזהות גבר שהוא גבר ומוריס עושה לה משהו, או בתמצית השפה שלה „מורליק לה ת'תחתון".

חמשת המופלאים האלה הינם גבורי המחזה „מכס, מוריס בלה, מורדוך וזבישק הסוס", מאת חיים מרין, בבימויו של מיקי גורביץ, בהפקה משותפת של תיאטרון חיפה ובית־לסין.

הקבוצה הזאת, או יותר נכון בפיצולה לתת־קבוצות — מכס ומוריס מצד אחד ומורדוך וזבישק הסוס מצד שני, מתכננות לצאת כל אחד בנפרד, כמובן, לשדוד את אותו איטלקי עצמו, באותו הזמן ובאותו המקום. ובעודם שמים פעמיהם למבצע, מכס ומוריס ברגל ומורדוך וזבישק על אופניים — מפאת קילקול במכונית מי זאת שמלקקת את השפתיים בחיוך, משפשפת את הידיים בתאוה. מי זאת שמרימה את הטלפון ואומרת: „הנקניקים יצאו לדרך". אם לא בלה שהיא כאמור הבת של זבישק, אבל גם אהובתו של מוריס...

מה הסוף? הייתי אומרת, אילו ידעתי.

נקודת תצפית

אומר חיים מרין, המחזאי (כתב גם את „בונקר", „ביער כיער", „הכולשת חוקרת", „מתחת לאף"):

„כשאני כותב מחזה אני לא עושה את זה מעמדה של שופט. אני משתדל לכתוב מנקודת מבט סכיזופרנית. לבטא את כל מגוון האישיות הקיים על הבמה. אני לא שופט אותם וגם הם לא שופטים את עצמם. אני מנסה להעמיד את הגיבורים בפני דילמות מוסריות, בפני בחירות שעומדות בפנינו יום־יום. גם אם האנשים במחזה באים מרובד חברתי נמוך — הצורך להחליט באיזה צער לבחור, קיים גם אצלם.

בקומדיה הזאת, אם ישנו שיפוט, הריהו בהתייחסות שלהם לכל מיני תופעות — בנקודת הראייה שלהם. החזרה בתשובה מגוחכת בעיניהם: שאנשים מוכנים לאבד את החופש שחיי הפשע, או החיים בכלל, מעניקים בשביל איזה רעיון, שמסתבר כי מבחינה מוסרית לא שינה דבר — מצחיק אותם. לפיהם, האלימות שהיתה קיימת לפני החזרה נמשכת גם אחריה. ג'ק, הרכי של ההתנהלויות עם הכיפה ועם הציציות, הוא אותו ג'ק שהיה החבר שלהם בלי האביזרים האלה.

הם מקבלים כמובן מאליו שמישהו שנידון למאסר עולם יקבל אחר־כך רק שנתיים ובסוף גם יקבל חנינה. אבל מתוך הספקות והתמיהות שהם מעוררים צריך להסיק מסקנות על העניין כולו".

האם לבוש הקומדיה לא הופך בהכרח את האמירות האלה לפשטניות יותר?

אנחנו חיים במדינה במצור ואנשים שופטים הצגות תיאטרון וספרים לפי קריטריונים לא אמנותיים. חושבים שיש נושאים חשובים ויש שאינם חשובים. ונושא הבחירה, שהשתקפותו באה על־ידי סיפור משטרתי, כביכול, הוא נושא לא חשוב בעיני אנשים מסוימים. יש קיום לכל סוגי התיאטרון. לקומדיה שעוסקת במצבים אנושיים, בחלומות, בתקוות, במצבים קיומיים, יש לה, לדעתי, חשיבות בפני עצמה. הכאב האנושי הוא כאב — לא חשוב באיזה לבוש הוא מבוטא. הוא לא ניתן למדידה — אבל אני רציתי בסך הכל לעשות קומדיה, מלאת חיים ומלאה אופטימיות.

אם יש היבט פוליטי, הוא לא משהו שמראים עליו באצבע, שאומרים אותו בהרצאות על דו־קיום בשלום. אני חושב שבקומדיה הזאת ישנם דברים מעבר לזה. למשל, הגיבורה למרות שהיא מעט מגוחכת, מעט אלימה — היא גיבורה פמיניסטית. הרי לך מסר פמיניסטי. וישנם כאן יהודי וערבי שחיים בדו־קיום עם הבנה, ולמרות שישנה מריבה נוראה ביניהם, הרי זה על רקע אישי ולא על רקע לאומי. אז יש לך כאן מסר פוליטי שאומר, שאולי גם אשכנזי וספרדי יכולים ליצור דו־קיום עם הבנה.

הומור גורביצי

איזה סוג הומור יש כאן?

שילוב של הומור מילולי והומור של סיטואציות. הומור מיקי־גורביצ'י (מיקי גורביץ' — הבמאי) שהוא הדבר הכי קרוב לצ'אפלין שאני מכיר. הוא שהביא לקומדיה הזאת את הפאתטיות של שנות העשרים: שמחה ועצב מהולים זה בזה. ואם מוסיפים גם את ההומור המיוחד של כל אחד מן השחקנים — נראה שיש די הומור.

מיקי גורביץ, מהי הקומדיה הזאת בעיניך?

לי מזכיר המחזה את חכמי חלם — חכמי חלם מודרניים כמובן — ומצד שני, מבחינת המצב הקיומי של הדמויות, הוא מזכיר לי את „מחכים לגודו" של בקט. הגיבורים אומרים שם „בלך" ולא זזים. גם כאן חולמים הגיבורים על איזה שוד בנק שיוציא אותם מן הבוץ אחת ולתמיד — וגם הם לא זזים. אם רוצים להבין את סוג ההומור ואת הקצב, צריך להסתכל טוב בסרטים של צ'ארלי צ'אפלין ושל האחים מארקס. ואני ראיתי המון בזמן העבודה על ההצגה. התפעלתי מהיכולת של צ'אפלין לבטא מצב בגוף, בסיטואציות פיזיות. זה חלק מהדברים שאני עושה כאן. דבר אחר הוא שמחת חיים, שצריכה לפרוח.

ו„המסר"? פוליטי, סאטירי?

לא פוליטי, לא סאטירי. זה שבני אדם מדברים על פוליטיקה עוד לא עושה סאטירה. ההתייחסות כאן היא אליהם ולא אל הנושאים שלהם. ואני אוהב את הדמויות, את המקום ואת האווירה. נהנה ליהנות מן העבודה.

משתתפים נוספים: תפאורה — משה שטרנפלד. תאורה — יחיאל אוגל פזמונים — עלי מוהר וחיים מרין. מוסיקה — יוני רכטר

הדבר האמיתי של סטופארד

סוזן קיד ב„הדבר האמיתי"

THE REAL THING (הדבר האמיתי) מחזהו עטור הפרסים של המחזאי הבריטי תום סטופארד, יוצג בארץ החל ב־19 בחודש בביצוע תיאטרון WATERMILL. הנרי, מחזאי, נשוי לשרלוט, המשחקת את התפקיד הראשי במחזהו האחרון, שנושאו בגידה. מולה בהצגה — השחקן מאקס. הנשוי לשחקנית אחרת, אנני. הנרי ואנני עוזבים את בני זוגם ובונים לעצמם בית משלהם.

אנני פוגשת בברודי, חייל צעיר שנאסר בגלל שימוש בכוח בעת הפגנת אזרחים למען השלום. היא מנסה לעזור לו ומבקשת מהנרי לעבור על טיוטת מחזה אוטוביוגרפי שכתב ברודי. המחזאי מסרב, כמובן.

אנני עוזבת את הנרי ונכנסת למערכת יחסים עם שחקן צעיר אחר. לאחר יסורי אהבה קשים משכתב הנרי, כבפוי־שד, את מחזהו של ברודי. לבסוף מוצאים הנרי ואנני את הדבר האמיתי. המחזה זיכה את המחזאי תום סטופארד („רוזנקרנץ וגילדנשטרן" „כל ילד טוב ראוי למעט חסד", „טפשות מקצועית", „לילה ויום". התסריט לסרט „בראזיל") בפרס טוני. THE REAL THING יעלה בחסות המועצה הבריטית לתרבות בתיאטרון הלאומי הבימה ב־19 — 21 בפברואר. בתיאטרון ירושלים ב־22—23 בפברואר ובהיכל התרבות של כפר־סבא ב־25/2.

אדם | חנהל'ה הנדלר

במלאת שבעה לפטירתה

מאת גיורא מנור

ברדך כלל עובר שחקן, במקביל להתבגרותו הביולוגית, מגוון של תפקידים. מנער לתפקידי מאוהבים, לדמויות של אנשים בגיל העמידה ואם מתמזל לו מזלו, עד לגילום תפקידי זקנים וקשישים. כך היא דרך העולם, אבל לא כך היתה דרכה של חנהל'ה הנדלר, שמעולם איש לא קרא לה „חנה".

מאז הצטרפה בנערותה לקבוצת המייסדים של „הבימה" במוסקבה, בשלהי מלחמת העולם הראשונה, החליטו הבמאים שעבדו עם התיאטרון, שקולה המיוחד והמוזר במקצת ואולי גם קומתה הנמוכה וכל הצבעוניות של יישותה הביתית, מועידים אותה לתפקידי זקנות דווקא. וגו בכבר עם ה„התמחות" שלה בגילום קשישות הפכה גם לזו, שתמיד קיבלה את תפקידי הילדים והנערים. כך שכמעט ולא זכור לי תפקיד שלה כאשה בוגרת.

לאחרונה נזכרתי בה, שעה שראיתי את „מירל'ה אפרת" במהדורה החדשה, כי בראשי עדיין צלצל קולה של חנהל'ה בתפקיד הנכד. המנסה ללמוד בעל־פה את הדרשה שלו לחגיגת הבר־מצווה, וכסצינה יפה, שנמחקה משום מה בעיבוד העכשווי.

היא היתה נשואה לבמאי צבי פרידלנד ובבתם דליה זכתה חנהל'ה למעין הגשמה של דמות בימתית שקולה וצורתה מנעו ממנה עצמה. כי דליה פרידלנד תמיד הצטיינה בחן בימתי ויופי גופני, וקיבלה את כל התפקידים, שאני משער שחנהל'ה רק חלמה על אורותם.

חנהל'ה חיתה במוסקבה, מקום שם גר אחיה, שהשיג בזכות מקצועו „היתר שהייה" שהיה נחוץ ליהודי כדי לגור בבירה. היא עצמה נולדה וגדלה בביאליסטוק.

כפי שמתאר זאת ג. חנוך בספרו „הבימה בת כ"ה": היא נפגשה עם אחדים מאנשי „הבימה" שמוצאם היה מביאליסטוק, ואף צמח עצמו, שעמד בראש הסטודיה, הרי היה קודם בביאליסטוק והיא הכירה אותו. השחקנית סטאורובינייץ היתה מספרת לחנהל'ה על עבודת „הבימה" הראשונה שהיתה כבר עטורה זוהר אגדה עוד בימי מוסקבה והראשונים. היא (חנהל'ה) זוכרת שכבר אז היו מספרים, למשל, שב„הבימה" אין להשיג אף פעם כרטיס, כי לפעמים היו מציגים בפני ... אנשים...האגדות וספורי החברות השונים של חנהל'ה ולפי עצתה של סטאורובינייץ החליטה „לנסות" להבחן ולהכנס ל„הבימה", ... ידעה כלל, והיא למדה בעל פה את ... „הצינור" לביאליק ובאה עם זה ... „דרקלמה אותו כאבטומט" כפי שהיא מספרת. אחרי זה נתנו לה איזה אטיוד ... ולאחר פגישה ראשונה זו ... בבכי, מפני שרובינא אמרה: „מה זו ... גדיילריס?"...

חנהל'ה הנדלר

אולם דווקא אחרי האטיוד הזה ... הפרשה של מתן תפקידי זקנות ... צמח מצא כי קול של זקנה לה ... נמסר לה תפקיד הזקנה ב„אחות ... חנהל'ה נכספה נפשה לתפקיד ... „הגולם". אך לתפקיד זה מצאו ... יותר מתאימות ממנה, ואף על ... ולילה, עד שנתנו אותה כתפקיד של ... ב„הדיבוק" שניתן לה ... בחילופין, ויחד עם זה קבלה את ... ב„הדיבוק" אבי כל תפקידי הנערים ... ומאז נכנסה למסלולה כחברת „הבימה".

קולנוע | מישהו רצח את בעלה

„מטרה חמה" — בקולנוע „הוד" תל־אביב

„מטרה חמה" – מוות מקרי
בתמונה: סימון גריפית וסטיב ...

מאת יעל ישראל

אשה נשואה, יפה, עשירה ומשועממת המסתירת את חזותיה הארוטיות ונובלת בצל בעלה המשועמם, הממעט לפקוד את גופה, עד שיום אחד בא המאהב שיגאל אותה מחוסר אורגאזמה תמידי — היא נושא בסיסי ששוטל בקולנוע למן ראשיתו.

כבר בסרט האילם „נשים שוטות" טיפל הבמאי־השחקן אריך פון שטרוהיים בערך בנשים נשואות ועשירות, המחפשות להן מאהבים. מאז זהו כמעט נושא — מפתח בקולנוע, בין אם בסרטים המוגדרים „במוכים", כ„עמנואל" או „המטפח", ועד לסרטים כחולים, ובין אם סרטים פסיכולוגיים אפלים כמו „הדוור מצלצל פעמיים" עם לנה טרנר בגירסה שלשנות ה־50 ועם ג'סיקה לנג וג'ק ניקולסון בגירסה החדשה. ואפשר למנות עוד המון דוגמאות.

גם המותחן הארוטי „מטרה חמה" גואל אשה כזו מזרועות בעלה המשעמם, שבין ביקור חודשי בגופה המצפה של אשתו למשנהו עוסק רק בצבירת כספים, אותם היא מבזבזת בנקמנות מחוקה ואחר כך בשיעמום, ובינתיים היא טווה הזיות אירוטיות אלימות ומנסה להתעלם מתשוקותיה ומתיסכולה הגובר. ומי מציל את הגיבורה השבויה ... (ומתהגרת הצניעות המטאפורית שכפה עליה בעלה) כמובן, אחד ארחי־פרחי ... פורץ נוצץ. בדרכו לכבוש את גופה ... מצליח לשים יד על מפתחות ביתה ... אך בבואו לבצע את המזימה ... ההגיון הקר למראה אהובתו ... מחליט להעירה בנשיקותיו, ובכך ... חדש ולא צפוי על עצמו ועל אהובתו ...

אבל „מטרה חמה" לא ... פסיכולוגי, הגובר בנבכי היצרים ... האפלים כמו מה שנעשה בסרט ... מצלצל תמיד פעמיים". כריסטין ... גריפית) נגררת לרומן כמעט ... מפני שיצריה המיניים ... שהיא רוצה לרצוח את בעלה, היא ... של מפתה קטלנית שטנית, כמו ... בורגנית די קטנה, כמו ... מרצוק) הוא סתם פושע קטן ... הכל רצח את גופה ואם אפשר ... מביתה ההודו. הוא לא נבדך ... לבצע רצח, המוות פשוט קורה, ... מוקדם. גיבורי הסרט הם סתם ... שהמקרה והעיר אותם ... מהלך חייהם. המקריות ... כולו היא מילת המפתח, ... נשאר סתמי.

הנשים הסובייטיות מעדיפות לעבוד בחצי משרה

חברת קומסומול המצטיינת בעבודתה במפעל, במוקצ'בו (צלום: ורה ידידיה)

... שנים שנה לאחר מהפכת אוקטובר ספק ... יהיה לשכנע את האשה הסובייטית ... על עבודתה מחוץ לבית ולהסתפק ... המסורתיים של טיפוח הבית וגידול ... אולם ככל שרמת ההשכלה ותפיסת ... של בני הזוג גבוהה יותר, הם ... כי האשה תעבוד בחצי משרה. ... אלה ואחרים על עמדותיהם של גברים ... לגבי יציאת נשים לעבודה בברית־... תפיסת השוויוניות שלהם לגבי ... האשה ומעמדה והשפעתה על ... ליציאת הנשים לעבודה — ... כנס על „האשה באימפריה הרוסית ... ובברית המועצות". הכנס נערך באוניברסיטה ... בירושלים, לכבוד קריאת המרכז ... ברית־המועצות ומזרח אירופה, ... למדעי החברה, ע"ש מרג'ורי ... — ושעליו מרוחות רקפת מוסק, ... של האוניברסיטה.

... על „מוטיבציה לעבודת נשים: ... נערך על ידי ד"ר שלויה ... באוניברסיטת תל־אביב. ד"ר בן־ברק ... להניח, האם לאור התעמולה הרבה ... יציאת נשים לעבודה, חלו שינויים ... של האוכלוסיה בברית־המועצות, ... באים לידי ביטוי בחלוקת ... במשפחה. המימצאים מסתמכים ... עם למעלה מ־200 זוגות של ... בברית־המועצות. לדברי ד"ר בן־ברק ... ומהגרים מפארים ומהללים את ... העבודה בברית־... של נשים. לדעתה כניסת הנשים ... הגדילה את המוטיבציה שלהן ... וברית־המועצות הצליחה ליצור ... אשה מרגישה צורך להתנצל אם ... 97 אחוז מן הנבדקים במחקר זה ... היתה ממשיכה לעבוד, גם אם ... היו טובים יותר. יחד עם ... מצאה כי הסיבות הכלכליות ... העיקרית שבעטייה נשים ... למרות המוטיבציה הגבוהה ... שמצאה הן בקרב הגברים ... מצאה ד"ר בן־ברק כי 80 ... הנבדקים העדיפו, כי האשה לא ... בחצי משרה. ככל שהשכלת בני הזוג ותפיסת השוויוניות שלהם הייתה גבוהה יותר, כך הייתה להם מוטיבציה גבוהה יותר שהאשה תעבוד בחצי משרה. כלומר, התפיסה השוויונית ביחס לתפקיד האשה ולמעמדה, אינה עומדת בניגוד לרצון לעבודה בחצי משרה.

למרות שהנשים בברית־המועצות ממלאות תפקידים מקצועיים, וחלקן עבודות במקצועות „גבריים", הן לא התקדמו לתפקידי ניהול ומשכורתן נמוכה ממשכורת הגברים באותו תחום. עובדה זו לא מופיעה במחקרים סובייטיים. גם הנבדקות במחקרה של ד"ר בן־ברק ציינו, כי בברית־המועצות אין אפלייה מינית בנושא השכר. נוסף לכך, למרות ש־90 אחוז מהנשים שהשתתפו במחקר עבדו בברית־המועצות, עדיין החזיקו רוב הנבדקים בעמדות המסורתיות לגבי חלוקת התפקידים בין המינים. מתוך הקבוצה בעלת ההשכלה הגבוהה ביותר 20 אחוז בלבד הביעו תפיסות שוויוניות ביחס לחלוקת העבודה במשפחה. לפיכך, אמרה ד"ר בן־ברק, השינויים שחלו מאז המהפיכה הסובייטית לא הוטמעו לגמרי. גם בברית־המועצות גידול הילדים והטיפול בבית הם עדיין באחריות האשה בלבד, והנשים הן היחידות שמשלמות את המחיר של השינוי בתפקידיהן החברתיים. הדרך שלהן להתמודד עם תפקידים אלה היא על ידי הקטנת מיספר הילדים במשפחה, שכן העידוד שנותנים השלטונות הוא לאשה העובדת ולא לאם. לדברי ד"ר בן־ברק, מכיוון שקשה להשיג אמצעי מניעה בברית־המועצות משמשת ההפלה כשיטת המניעה המקובלת. נראה כי ללא עזרת המשפחה המורחבת, לא הייתה האשה הסובייטית מצליחה למלא את התפקידים החדשים, שהחברה הסובייטית יצרה עבורה. נשות ברית־המועצות, אמרה ד"ר בן־ברק אינן מוחות על חוסר שוויון אלא על „יותר מדי שוויון".

בכנס שהתקיים באוניברסיטה העברית בירושלים דנו המשתתפים בהיבטים שונים הקשורים לחיי הנשים בברית־המועצות: הקשר בין עבודת האשה לבין תפקידיה המשפחתיים: המעמד הכלכלי של האשה הסובייטית בעיה: האשה היהודייה בברית־המועצות כיום, ועוד.

שמע גלה שיגע

מועדון הקורא הצעיר

שלוש הוצאות ספרים: עם עובד, מסדה וזמורה־ביתן ייסדו „מועדון הקורא הצעיר", בתקווה להגביר את תודעת הקריאה אצל עתיד האומה. תמורת 2 ש"ח ניתן לרכוש (במרבת חֲנויות ספרים) מדריך ספרי ילדים מסווג, ובו — בנוסף לפירוט ספרי הילדים, שפירסמו ההוצאות הנ"ל בשנים האחרונות (כולל כמה מלים על התוכן והמחיר) גם תנאי ההצטרפות למועדון. אין משלמים דמי־חבר, רק ממלאים כרטיס ושולחים.

חברי המועדון קונים את הספרים במחיר מוזל, (6־9 ספרים מהקטלוג בהנחה של 15 אחוז; 10 ויותר — הנחה של 20 אחוז; אפשרות לתשלומים חודשיים) משתתפים בחידונים נושאי פרסים, מקבלים כרטיס חבר המקנה להם כניסה חופשית למוזיאונים והנחה (10 אחוז) במפעלי החברה להגנת הטבע, אקס־ליברים ומתנות אחרות והשתתפות בפעילויות של המועדון. „שעליהן תבוא הודעה בנפרד". כיוון שההשקעה היא בסך הכל 2 ש"ח (במדריך) והצ'ופארים רבים, זה בהחלט משהו משתלם למשפחה, שיש בה הרבה ילדים ואחרים, לפחות, אוהבים לקרוא. ובעצם גם למשפחה שיש בה מעט ילדים והם אוהבים לקרוא, ולמשפחה הרוצה שהילדים יאהבו לקרוא. אבל אז חייבים לאפשר להם לבחור את הספרים.

מרק בלי מלח

חידוש במדף המרקים: מרק אינסטנט בלי מלח, תוצרת תלמה, והיא — נכון לעכשיו — היחידה בשטח. מתאים למי שאסור לו לצרוך נתרן, בגלל לחץ דם גבוה או כל סיבה רפואית אחרת. בשלב זה משווקים המרקים ב־4 טעמים, בקופסאות המכילות 2 שקיות כל אחת לשתי מנות (2.35 ש"ח הקופסה). עד כה שיווקה תלמה, במשך יותר משנה — אבקת מרק בלי מלח, לבתי־חולים וסקר השוק גילה לה שיש להם ביקוש גם מחוץ למוסדות רפואיים.

כמעט כמו עוזי וגליל

המצאה ישראלית חדשה: אקדח טפט־יר, דגם 2000, הוצג בתערוכת הטקסטיל לבית שנערכה בפרנקפורט ועל המקום התקבלו הזמנות לרכישתו במאה אלף דולר. אקדח טפט־יר תוכנן ופותח ע"י יעקב גולדה, מבעלי מפעל שטיחים ד־ארט. שעסק בצבא בנשק קל ומכאן הרעיון. האקדח משמש לנעיצת חוטים חתוכים לתוך הבד ומשכלל את יצור השטיח. לא שאין אקדחים כאלה בעולם, אבל זה שלנו קל מהקונקורנציה ועולה עליה במהירות הביצועים, וכשיהיה שלום עלי אדמות נייצא אותו לאיראן, שהפרסים ילמדו משהו במלאכת אריגת השטיחים.

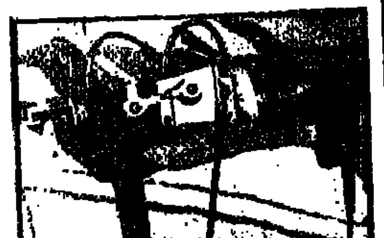

240 כוסות בשעה

איזה פאטנט: מדיח כוסות המסוגל לשטוף 240 כוסות בשעה. מתאים לבארים, למסעדות ולמוסדות אחרים, הנוהגים להשקות ומעדיפים מיכון על ילד מעוה. המדיח הוא שוודי, תוצרת טסלה אינטרנשיונל, המכונה „מיני בר", נכנסות בו בכת אחת 40 כוסות וכל נאגלה נשטפת ב־22 דקות: באין כוסות ניתן לרחוץ בו גם צלחות, סכו"ם ואף סירים. בסך הכל 1650 ש"ח ואפשר עד 10 תשלומים...

ממתיק – תק

לא הבנתי מה כאן חדש או מיוחד, אבל שתדעו שיש עוד ממתיק נטול קאלוריות בשוק: ממתיקתק, מתוצרת מטע, טבליות קטנטנות, המכילות סאכארין, סודה וחומצת לימון, כל אחת בממתיקות של כפית סוכר, 0 קלוריות. מכל עגול עם פאטנט המוציא מהפתח שבתחתית טבליה, עם כל לחיצה על הצופצ'יק שלמעלה. סגור הרמטי, על כן לא סופג רטיבות. בהכשר בד"ץ של העדה החרדית, ירושלים. במיכל 600 טבליות ומחירו 3.67 ש"ח.

— נו, תגידי בעצמך, מה יותר חשוב: שתצטנני או שיצחקו ממך קצת!

משפצים מכלי איסוף

חברת אמניר, בברכת המועצה לישראל יפה, החלה במבצע שיפוץ של כ־6000 מכלי איסוף לפסולת נייר, שהושחתו על־ידי כל מיני ואנדאלים. בסיורי הביקורת של אמניר, הנערכים מדי פעם, נמצא כי בקרב אוכלוסיה מסויימת בישראל השתרש מנהג מגונה, של השלכת סיגריות בוערות לתוך מכל איסוף

נייר. כך נשרפת התכולה והמכל ניזוק. במקומות אחרים הפכה הסביבה של המכלים למזבלה. עם פתיחת מבצע השיפוץ פונים אמניר והמועצה לישראל יפה לציבור, בבקשה לשמור על איכות הסביבה, לזרוק למכלים פסולת נייר בלבד ולא ללכלך מסביב. ליתר ביטחון מנוצל מבצע השיפוץ לשינוי מיקומם של כמה מכלים...

בתמונה: משאית אמניר מחליפה את המכלים הישנים (על הקרקע) במכל חדש (באוויר).

כמו צפורני חתול

זהו, אפשר להמשיך לכוסס ציפורניים, לאחר שמכרסמים אותן עד הבשר, ניגשת לחברת „ריקלי", יבואנית הצפורניים המלאכותיות מארה"ב ומרכיבים צפורניים מלאכותיות בשיטה חדישה המכונה NO-LIGHT YEL. יתרונה של השיטה — מוסר היבואן — היא בקיצור זמן ההרכבה, אין צורך בשיוף הצפורן, המלאכותית פשוט מורכבת על הטבעית לאחר מריחת הג'יל, ואינה מתרוממת במשך הזמן כמו הצפורניים המורכבות בשיטות אחרות. בהזדמנות זאת נודע לנו, שיש כל מיני צפורניים מלאכותיות: נשר, בייבי, חתול, ליידי וחתיכות. לא מסרו איך קוראים לאלה שבתמונה. אבל הן משהו.

יריד החסכון במים

זה שירדו החורף גשמי ברכה ומיפלס הכנרת עלה, לא משחרר אותנו מלהמשיך במדיניות החסכון במים, כי לא לעולם חוסן. על כן החליט „פורום המים", הכולל את נציגי משרד החקלאות, נציבות המים, חברת מקורות ומרכז השלטון המקומי, לארגן יריד מכירות של אביזרי מים. היריד — הראשון מסוגו בישראל — ייפתח ערב חג הפסח בלב דיזנגוף ויימשך 6 ימים, 12 שעות ביממה. ישתתפו בו יצרנים ומשווקים של אביזרי מים רגילים, אביזרי חיסכון, בטיחות וכל מיני פטנטים בתחום ההשקייה.

כל אנשי הדלי

ד"ר מיקי בר־זוהר, רוויטל עמית (שדרנית), אילן פקר (אסטרולוג) ומנחם פרי (מנחה) מקשקשים ב„קומקום", בשידור חי של „לכל אדם כוכב" על בני מזל דלי... האזנתם בדריכות אם לא — יהיה גם משהו דומה בחודש הבא, של המזל החורף...

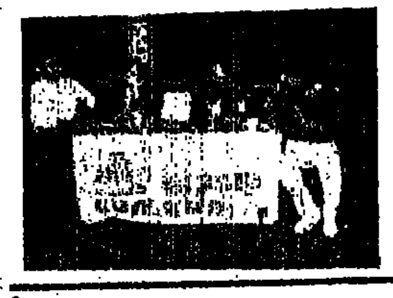

קטיפה, טאפטה, משי ואורגנזה

... דימיינתי לעצמי שאני יושבת ... עיר האורות, פאריס, ולפני ... המפורסמים המופלאים של מעצב ... ידועה, מעיל צמר לבן ארוך ... ארוך מאחור, מכנסיים מאותו ... או שמלה דו חלקית מג'רסי ... צהובים, או חליפת מכנסיים ... שחור־לבן או מכנסי קטיפה או ... צמודה למותניים ובתוספת של ... מורחב, ארוך יותר מאחור ... או ג'קט־טוניקה, נוצץ ... נדירים ואימרה מחוח למותן ...

... גרעי אוברזון חוגג כבדים ... והוא רוקש אותם הייתי ברצון ... חצי מטר. יותר מזה בן־ארם ... לא יכול לשלם. ... של אוברזון מאוד צרה, אבל גם ... מכנסיים או ג'אקטים, וודאי ... מתאים, הוא אוהב להוסיף

משולשים וליצור קלוש מתנפנף. הוא רוצה שבשעת הליכה ייראה גופה של הלובשת את בגדיו כמתנופף, קליל, וזה נוצר על־ידי תוספת בר גזור אלכסוני או משולש בצורת טראפ. הרבה צוואורונים סיניים, הרבה גיזרת פרינסס (צמוד לגוף, מבליט מותניים וחזה) והרבה מאוד מכנסיים, כתפיים מחוייטות מרופדות. אורך־שאנל עד ארוך. אין מיני. שחור, ולבן עם הצבעים הבולטים. יפים שילובי השחור והם חום. מעילים וחליפות גשם מחומר מבריק (נרמה לי שפלאסטי), מעיל גשם מקסים ישר עם קפלים צרים בחלק התחתון האחורי שלו.

כל ההכנסות קודש לפעילות אגודת נילי"ה, שהפעם מנסה לאסוף די כסף לבניין חדש עבור בית היולדות ע"ש שיבא, תל השומר.

חיה יוסף

של מי הסוודר הזה?

„נמצאים בבית־הספר דברי הלבשה רבים וטובים ואנו פונים אל ההורים לבוא ולזהות את חלקי הלבוש שילדיהם איבדו או שכחו בבית־הספר במשך השנה. אם הבגדים העזובים ישארו עד סוף שנת הלימודים — נמסור אותם לאחד מאירגוני המתנדבים — כדי שלא יהיו מונחים כאבן שאין לה הופכים" — קטע זה מצאנו ב„איגרת־להורים", שהנהלת בית־הספר „גורדון" בכפר־סבא שולחת מדי חודש להורי התלמידים.

לא כל הנהלת בית־ספר מודיעה להורים על הסוודרים היפים והבאטלדרסים החמים שנעזבו במסדרונות ובכיתות. השרת ועובדות הנקיון תולים אותם בפינה צדדית המיועדת, כנראה, לאבידות כאלה. שם נשארים הם במשך כל השנה. לא כל הנהלת מוסד חינוכי נוהגת למסור את הבגדים הללו לנזקקים באמצעות אירגוני מתנדבים. זאת התמונה שאני רואה מדי שנה, ובמשך שנים רבות, בבית־ספר בשכונת מגורי, שם צילמתי את „פינת־האבידות" החורפיות בעיצומה של חופשת הקיץ.

כתבה וצילמה: חנה נדל

מכבי חיפה הובילה אך נכנעה בבלומפילד לשני שעריו של ונדרמולן 2:1 — 11 והפרש בפיסגה

בית״ר ירושלים דילגה מעל מכשול גבוה

★ בני־יהודה שוב סיימה בתיקו (0:0 נגד שמשון) וקבעה שיא: 17 משחקים ללא הפסד
★ ארבע האחרונות נוצחו: מכבי פ״ת – בית״ר ת״א 1:2; כפ״ס – יבנה 0:2; מכבי ת״א – יפו 0:2; הפועל פ״ת – בית״ר נתניה 0:2
★ לוד – מכבי נתניה 1:1; באר־שבע – הפועל ת״א 0:0

משה עלו (מימין) ויובל קפיטולניק – במאבק על הכדור בדרבי־הסרברים בבלומפילד
(תצלום: אריה קנפר)

8 הדקות הראשונות בעוכרי יפו

מכבי תל־אביב —
מכבי יפו 0:2 (0:2)

שני שערי־בזק, תוך שש דקות, היקנו למכבי תל־אביב נצחון חוץ צורק — 0:2 על קבוצת התחתית השלישה של מכבי יפו, במשחק שהוכרע כבר בדקה ה־8 באיצטדיון גאון ביפו.

האמת שגם מכבי ת״א, על־אף נצחונה, גילתה יכולת מאכזבת. זה החל בחוליית ההגנה שבפעמים הכורדות שסוכן השער גילתה חוסר יציבות. בקישור התעלה רק אלון נתן, כעוד שייתר חבריו לא תיפקדו. בחוד בלטו בני טבק ואלי דריקס רק בדקות הפתיחה. בהמשך נעלמו לגמרי.

נראה שהיפואים יתקשו לשחזר העונה את הבריחה מהתחתית, כפי שעשו בעונות האחרונות. לכד מהשוער לביא קוניצקי, ביציאות טובות לכדורי־הגובה, ולחלוץ אלישע צ׳יפרוט היו שאר היפואים חלשים ביותר. הדברים אמורים גם לגבי שחקן־הרכש צדוק מלכה, שהוחלף כבר במחצית הראשונה ע״י עופר דגמי.

רק הזדמנות אחת ניתנה ליפו במהלך כל 90 הדקות אולם מנשה מזרחי לא ניצל בדקה ה־63 מישגה של השוער בוני גינצבורג שיצא בפזיזות ובעט חלש. מנשה שמעונוב, שהיה הבולט בקבוצתו במחצית השנייה, הרחיק מהקו.

הפתיחה המהממת של מכבי ת״א הניבה שער ראשון כבר בדקה ה־2: טבק הוכשל ע״י מגן יפואי, ואלון נתן בעט את כדור־העונשין מ־16 מטר לרשת, בין החומה לשוער — 0:1.

יפו לא התאוששה וכבר בדקה ה־8 ספגה את הנוק־אאוט. שער שכולו פרי מישגה של הקשר הנסוג שלמה קירט. הכדורגלן הוותיק איבד כדור גובה, ודריקס התברג בין קירט לשוער קוניצקי, ובעט פנימה — 0:2.

הזדמנויות נוספות לא ניתנו למכבי ת״א אם־כי שלטה במגרש. החלוצים טבק, דריקס ומחליפו אלי אשר הצעיר הירבו לכדרר ולהסתבך ברחבת שער היריב.

שפט אריה פרוסט, לעיני 2000 צופים, ביפו. כרטיס צהוב נשלף לתל־אביבי חי קרייס.

השחקן המצטיין: אלון נתן

● מכבי ת״א: גינצבורג, קרייס, אבי כהן, מנשה שמעונוב, דוד אוזלאי, מיקי כהן, לולה, נתן, גריאני, טבק, דריקס (אשר).

● מכבי יפו: קוניצקי, דניאל, כהן־צרק, סלימן, מאיר, קירט, אלקולומברה, יוסי לוי (מגצ׳), מנשה מזרחי, צדוק מלכה (דגמי), ציפרות.

אלכס קליין

● הניחוש הנכון

1. הפ. כפר־סבא — מכבי יבנה 1
2. הפ. באר־שבע — הפ. ת״א x
3. מכבי יפו — מכבי ת״א 2
4. הפועל לוד — מכבי נתניה x
5. בית״ר נתניה — הפועל פ״ת 2
6. בית״ר ת״א — מכבי פ״ת 2
7. שמשון ת״א — בני־יהודה x
8. בית״ר ים — מכבי חיפה 1
9. הפ. חיפה — בית״ר נהריה x
10. הפועל עכו — הפועל ים x
11. הפ. טבריה — מכבי עמידר 1
12. מכבי שעריים — הכח ר״ג x
13. הפ. חולון — בית״ר רמלה 1
14. הפ. חדרה — הפ. מרמורק x

שים לב

רעיונות רעננים

סימפוזיון מעניין, שחשף נקודות־תורפה שונות בכדורסל הישראלי, נערך בשבוע שעבר בת״א, בו השתתפו מאמנים ועתונאים. הועלו דברים שאין נוהגים לדבר עליהם. נזרקו רעיונות חדשים. הועלו הצעות על־ידי אנשי מקצוע, המעורים היטב בכדורסל שלנו.

במיוחד טענו נגד הנעשה בליגה הארצית, המאבדת עניין בגלל קיצוניות־ברמה. ישנן קבוצות חזקות ולעומתן כאלה שבקושי אפשר לכנותן קבוצות. זו אולי הסיבה שהמאבקים, לרוב, נטולי עניין ומתח.

ההצעה שהועלתה היא בליגת ארצית אחת, בדומה לנעשה בכדורגל, וכה לשתף שחקן זר אחד. הדבר ימנע אנרכיה, ומעשי־מרמה, כמו שיש כיום, שקבוצות מצליחות להערים על התקנון, וכל מאמצי החקירה של איגוד הכדורסל, לא נשאו פרי. ליגה ארצית אחת תגביר גם את העניין, וכמובן שתשפר את האיכות.

המאמנים דיברו בכאב — ואפשר להבינם — כיצד רבים מהם ״אוכלים מרורים״ בגלל חוסר ידע ויחס של הנהלות שונות, שעבורן להחליף מאמן זה דבר של מה בכך. קבוצה, שיש בה חריקות, לא השחקנים אשמים אלא אך־ורק המאמן. אגב, בסרט הזה כבר היינו...

דבר נוסף, והוא משמעותי: העונה קצרה מדי. ישנן קבוצות עבורן נמשכת העונה חמישה־שישה חודשים בלבד, הזרים נהנים מכך מאוד. הם מקבלים תשלום עבור עונה שלמה ועושים חצי־עבודה. רבים מהם נוסעים בתום העונה בחו״ל למרינות שונות — הפיליפינים או מדינות דרום־אמריקה — וממשיכים לשחק. כדאי אולי לשנות את מבנה הליגה הלאומית, כמו קיום ליגה בת 8־10 קבוצות עם ארבעה סיבובים. הדבר מצריך תכנון מעולה, אבל יתרום להעלאת העניין והרמה.

★ ★ ★

לא לברוח מהמציאות

הסמים אינם מרוסים מהכדורסל הישראלי. נוצר ריצף של מקרים שאמור שאיגוד הכדורסל יתייחס אליהם בקלות. לא מספיק בשליפות מהמותן ובאיומים על הרחקת שחקנים. יש צורך במדיניות ובחקיקה.

פרשת שיתופו של מייקל ריי ריצ׳ארדסון, מקצוען האן.בי.אי. שהושעה בגלל סמים בארה״ב, והובא לשחק בישראל, עוררה לפני כמה חודשים ויכוח ציבורי. הדבר הגיע לדיונים גם בוועדת הספורט של הכנסת. מבחינה מעשית נגנז הנושא, או נדחה.

בשבוע שעבר שוב היו כדורסלנים בחרשות, בחשד של שימוש בסמים. עדיין לא ידוע כיצד תסתיים פרשת שלושת השחקנים במכוניתם נמצא סם: את הבעייה אי־אפשר לחסל בדיבורים בלבד. איגוד הכדורסל לא יוכל לברוח מהמציאות. עליו לחכוק חוק שכדורסלן זר שבא לשחק בישראל חייב לעבור בדיקות־סמים פתאומיות, כמו שנהוג באירועים בין־לאומיים גדולים. ואם יימצא שהוא משתמש בחומר זה ניתן יהיה להשעותו מייד, תוך ביטול חוזהו. יש, כמובן, דרכים נוספות, אולם משהו חייבים לעשות, גם כדי לעקור את הנגע וגם כדי לשפר את תדמית הכדורסלנים־הזרים.

★ ★ ★

חריש עמוק

אין זה סוד שמשחקי ידידות בכדורגל אינם עוד ״ביג דיל״ בארץ, כמו ברוב מדינות תבל. ברגע שחסר האתגר הבין־לאומי אין המשחקים מושכים את הצופים. לכן כאשר ההתאחדות לכדורגל מארגנת טורניר בין־לאומי לקבוצות, כמו שהיה בחנוכה, עליה להשקיע מחשבה על הצד הארגוני, ואיך להביא את הנוער לאירוע.

בשטח זה הכרח בחריש עמוק. ישנם גורמים העוסקים בספורט בבתי־הספר. יש לשתף אותם. אולי להקים ועדות משותפות, כהן יבחנו כיצד למלא את היציעים בבני נוער. לא תמיד צריך להיות הדגש על הכסף. ניתן למכור כרטיסים במחירים סמליים לקבוצות מאורגנות כאשר ברור מראש שהיציעים לא יהיו מלאים. אפשר שבעקבות ונערים שיבואו למגרשים יגיעו גם ההורים.

אין הדבר נוגע רק לטורניר המסויים. הכרח שגם אגודות יאמצו להן דרכי פעולה במטרה להגביר את המודעות לכדורגל בחוגים רחבים יותר.

[signature]

שער הנצחון של גרי ונדרמולן (שני, מימין) – השוער החיפני אבי רן חוסר־אונים (1:2)
(תצלום: אריה קנפר)

● כדורגל

בית״ר ירושלים דוהרת. קשה לראות קבוצה שתצליח לעצור אותה בדרכה לכתר. אתמול בבלומפילד, במשחק־המוקד במחזור ה־17 בליגה הלאומית בכדורגל, דילגה מעל מכשול גבוה, מגנית האלופות, מכבי חיפה—1:2. החיפנים, שהוליכו 0:1, נכנעו לשני שערים של גרי ונדרמולן, לעיני 21 אלף צופים, שהכניסו סכום של 352 אלף ש״ח.

בית״ר ירושלים יצרה פער בן 11 נקודות בפיסגה ומכבי חיפה ירדה מהמקום ה־6 ל־9.

דרבי הפרברים, בין בני־יהודה ושמשון, הסתיים בתיקו 0:0. בני־יהודה, על־אף שירדה מהמקום ה־2 ל־3, קבעה שיא חדש: 17 משחקים ללא הפסד. 20 שנה לא הצליחה אף קבוצה לרשום הישג כזה. שמשון ת״א ירדה מהמקום ה־4 ל־6.

ארבע האחרונות נחלו הפסדים שהחמירו את מצבן:

● מכבי פ״ת גברה באיצטדיון וינטר ברמת־גן על בית״ר ת״א (13) — 1:2. הפתח־תקוואים עלו מהמקום ה־11 ל־10.

● הפועל כפר־סבא הכניעה במגרשה את מכבי יבנה (14) — 0:2. כפר־סבא טיפסה מהמקום ה־5 ל־4.

● מכבי ת״א ניצחה ביום שישי ביפו את מכבי יפו (15) — 0:2 ועלתה מהמקום ה־3 ל־2.

● הפועל פ״ת, שהכניעה כחוץ את סוגרת הטבלה, בית״ר נתניה — 0:2, זינקה מהמקום ה־9 ל־5.

במאבק מעניין סיימו ביום שישי קבוצות הפועל לוד ומכבי נתניה בתיקו 1:1. לוד נותרה במקום ה־7, ומכבי נתניה ירדה מהמקום ה־10 ל־11. התיקו 0:0 בבירת הנגב בין הפועל ת״א (8) והפועל באר־שבע (12), הותיר את שתי הקבוצות במקומותיהן.

רק 14 שערים הובקעו שלשום ואתמול בשמונה משחקים שהתנהלו במזג־אוויר אביבי.

● לאומית

1.	בית״ר ירושלים	17	11	5	1	18־39	38
2.	מכבי ת״א	17	7	6	4	13־28	27
3.	בני־יהודה ת״א	17	5	12	—	13־20	27
4.	הפועל כפר־סבא	17	7	6	4	17־23	27
5.	הפועל פ״ת	17	7	4	6	16־22	25
6.	שמשון ת״א	17	5	10	2	10־16	25
7.	הפועל לוד	17	6	6	5	10־17	24
8.	הפועל ת״א	17	5	9	3	12־15	24
9.	מכבי חיפה	17	6	6	5	13־15	24
10.	מכבי פ״ת	17	5	7	5	14־16	22
11.	מכבי נתניה	17	5	6	6	22־17	21
12.	הפועל באר־שבע	17	4	8	5	11־9	20
13.	בית״ר ת״א	17	4	5	8	25־17	17
14.	מכבי יבנה	17	3	7	7	20־13	16
15.	מכבי יפו	17	2	6	9	27־12	12
16.	בית״ר נתניה	17	2	1	14	45־8	7

בקנבאואר אישור: אני באו
סגל ישראל יפורסם היום

מאת ראובן חנניה

מנהל נבחרת מערב־גרמניה, פראנץ בקנבאואר, יגיע השבוע ארצה כדי לחזות במשחקה של נבחרת ישראל בכדורגל, כפי שנמסר ב״על המשמר״, מול צפון־אירלנד.

אין זה סוד שהגרמנים מייחסים למשחקם נגד נבחרת ישראל, ב־25 במארס, חשיבות רבה, בגלל העובדה שהנבחרת המערב־גרמנית שהתמודדה נגמר גביע העולם, פורקה למעשה, ועתה מופיעים בה שחקנים חדשים שלרובם יהיה המשחק נגד נבחרת ישראל משחק בין־לאומי ראשון.

מאמן הנבחרת הישראלית, מילינקו מיהיץ׳, יפרסם היום את רשימת 18 הכדורגלנים לקראת המשחק מול צפון־אירלנד, שיתקיים ביום רביעי. מיהיץ׳ דחה את פירסום הסגל מאתמול להיום, כדי לראות מה מצב הכדורגלנים הפצועים לאחר מחזור הליגה.

דרבי פרברים ללא שערים

שמשון ת״א —
בני יהודה ת״א 0:0

מזג אויר מצויין, שמש חמימה, 18 אלף צופים שהקימו את האיצטדיון לחזות במשחק הראשון באיצטדיון בלומפילד. כל התנאים השלו ציפו לשחקני שמשון ת״א ובני יהודה ת״א. אבל הסיום, לצערם, מבחינת הצופים, היה מאכזב תיקו 0:0.

אם היתה קבוצה שראויה מתוצאת התיקו הרי שזו הבוס המוליכה עד אתמול, בני־יהודה.

כאשר בית״ר ירושלים צפתה ב... וחיכתה לתוצאת המשחק, הבני... ה״זהובים״ של שכונת־התקוה א... ההזדמנות לשמור על הפער על... מהמקום הראשון.

נכון, גם ללא שערים היו בדקות טובות של שתי הקבוצות. ראינו את מישל דיין, הירושלמי כל... בני־יהודה, שבדקות רבות הכניס את... כשרון הניווט שלה את כדורי... האימתנית והמסוכנת, אבל לבד לא יכול היה לשאת את בני־יהודה.

בבני־יהודה היה משה איבגי... חלוץ כשרוני, מהיר, שלא... מספיק. פעם אחת, בדקה... הוכיח ה״נסיך״ של השכונה... מצויינת, את כושרו. זה היה... מרי עבורו.

היתה גם שמשון. כבד... סימפטית, ששיחקה יפה... לאחר שזכתה ההכנסה... תיקו היה מספק. שמשון... כוונה במטרה להפתיע את... בני־יהודה, אבל הקורה... אסייג, מנער ממנה לכבוש. בני־יהודה עדיין ללא הפסד בליגה, אבל התיקו הרחיק... מהמקום השני.

שפט עובדיה בן־יצחק, לעיני... אלף צופים, באיצטדיון בלומפילד.

השחקן המצטיין: מישל דיין

● שמשון ת״א: הדה, עברה, ברידה, אורי כהן, הלוי, זכתי, ארביב, שלמה מורה, שיקה, גרעין, דמתי, קפיטולניק (...)

● בני־יהודה ת״א: אסייג, ... אירב, שרעבי, עלו, דיין, איל... (מנצור), מלוחי, ברקוביץ (...), איזנברג, גורדה, אורי שבתאי (...)

המצטיין המחזור

ונדרמול ונדר־מולן!

בית״ר ירושלים — מכבי חיפה 1:2 (1:1)

מאת יצחק וישהוף

גרי ונדרמולן, הוולנדי־הרכש של בית״ר ירושלים, פרץ אתמול שמור נוטף כשכבש את שני השערים לבית״ר ירושלים לרשתו של אבי רן המצויין והעניק לה הכריע נצחון חשוב — 1:2 על מכבי חיפה. הנצחון העלה את קבוצתו ליתרון בן 11 נקודות בפיסגה.

האווירה באיצטדיון בלומפילד היתה מושלמת. מוזר היה לראות 21 אלף צופים נלהבים מריעים ביפו לקבוצות מירושלים ומחיפה. הצגת הכדורגל המהנה של 24 הכדורגלנים ששיחקו, ודירדה, הכדורגלן הברזילאי של בית״ר ירושלים, שליהטט בכדור בהפסקה, הלהיבו את הצופים.

שתי הקבוצות, המגלות כדורגל חיובי, התעלו לרמה שמעל לממוצע. מכבי חיפה גילתה מחצית ראשונה יעילה. היא התבססה על חוליית קישור טובה, בראשות ברוך ממן ודניאל בראיילובסקי. בחוד מכבי חיפה צר את העין הצעיר איתן מרדכי, שכבש שער ראשון במשחק והטריד רבות את יוסי מזרחי שוער בית״ר ירושלים, שנזקק לגלות את מלוא יכולתו כדי לבלום את החלוץ הצעיר והמוכשר.

בית״ר, שלא התעלתה במחצית זו, כבשה שער שוויון דקותיים להפסקה ובמחצית השנייה הדגימה כדורגל תוקפני. מלווה בתרגילים מרנינים, ורק השוער החיפני המצויין אבי רן מנע כיבוש שערו יותר מפעם אחת לאחר ההפסקה.

בית״ר ירושלים תקפה גלים־גלים את שער מכבי חיפה. גם שני המגינים, אבי כהן ושלמה שירזי, וכן הבלם חנן אזולאי, ניסו לכבוש את שערו של רן. הם השתדלו לחפות על משחקו המאופק של אלי אוחנה.

מי שנטל על עצמו את מלאכת ההבקעה, ובכשרון רב, היה האנגלי גרי ונדרמולן, שחקן זה אינו מרבה להחזיק בכדור. הוא נע על שטחים נרחבים במגרש, ובנגיעה אחת משחרר את הכדור לשחקן פנוי, ורץ לעמדה הקדמית כדי לקבלו חזרה.

כך היה כשכבש את השער הראשון לקבוצתו בדקה ה־43: שלמה שירזי קיבל כדור לאחר הוצאת־חוץ: הכדור נשלח מרגלי שירזי כחצי־גובה לרחבת שער מכבי חיפה. ושם זינק ונדרמולן בחצי־גובה ובנגיחה עזה שילח את הכדור לעמוד השער: רן המופתע זינק אולם הכדור פגע בחוזה, וחזר לרשת.

שערו של ונדרמולן מחק שער יתרון חיפני של איתי מרדכי. בדקה ה־26 ביצעו ליאור רוזנטל וברוך ממן חילופי מסירות, תוך שהתקדמו לשער בית״ר ירושלים: ממן הבחין במרדכי, ברחבה, מסר לו וזה הגביה הכדור מעל יוסי מזרחי לרשת — 0:1 למכבי חיפה.

קודם לכיבוש שער השוויון יכלו סמי מלכה ואלי אוחנה לכבוש, אך רן קטע את כוונותיהם.

המחצית השנייה היתה שייכת לאבי רן. בדקה ה־48 עצר פגז של שירזי. ארבע דקות לאחר־מכן הדף לקרן כדור חזק אותו נגח סמי מלכה. בדקה ה־58 שוב הרחיק רן לקרן נגיחה של אבי כהן. גם אוחנה נאלץ להשקיף על ביצועיו של רן, שהדף את בעיטתו בדקה ה־70 לקרן נוספת.

בדקה ה־71 נכנע רן אך לעזרתו בא המגן ציון מרילי, שנגח מהקו את כדורו של אבי כהן.

12 דקות לסיום נשאו מאמצי הירושלמים פרי: אבי כהן התנהל עם הכדור, מסר לונדרמולן, שניצב בפינה ה־16; גרי לא המתין, ומהאוויר שילח כדור אדיר, מימין לשמאל, שהכניע את רן — 1:2.

גם למכבי חיפה היו הזדמנויות במחצית זו. איתי מרדכי החמיץ שלוש פעמים (56, 65 ו־72), את ההחמצה של מכבי חיפה היתה שבע דקות לסיום. ממן מצא את עצמו מול יוסי מזרחי: האיצטדיון דמם, אלא שממן מסר להפתעת הכל שמאלה, לכיוונו של איתי מרדכי והכדור יצא לחוץ, ועימו אבדה ההזדמנות לשוויון.

שפט משה אשכנזי שהניף כרטיס צהוב לניר קליגר.

השחקן המצטיין: גרי ונדרמולן

● בית״ר ירושלים: יוסי מזרחי, אבי כהן, אשש, חנן אזולאי, שירזי, קדוש, מלמיליאן, סמי מלכה, שורוין, ונדרמולן (בן־דרוש), אלי אוחנה.

● מכבי חיפה: רן, אהרוני, קלינגר, אלי כהן, מרילי, בראיילובסקי, ממן, רוזנטל, מרדכי, ארמלי (גבעול), סלקטר.

אלי יאני כבש פעמיים

הפועל כפר־סבא —
מכבי יבנה 0:2 (0:0)

צמד שערים שהבקיע אלי יאני, חלוץ הפועל כפר־סבא, לרשתה של מכבי יבנה, העניק אתמול נצחון שני לקבוצתו — 0:2, וסיים בעיית של ארבעה משחקי־ליגה ללא נצחון.

שתי מחציות שונות איפיינו את המשחק. במחצית הראשונה התנהל משחק חלש, חסר־מעוף, לפעמים גם משעמם, שסחט שריקות בוז מהצופים.

את המחצית השנייה פתחה כפר־סבא בהתלהבות רבה והחלה שולחת את חלוציה, מאיר נוהר ואלי יאני, להתקפות על שער יבנה. ואכן, לא עברו חמש דקות והכדור שכן ברשת של פורדי לסנר החלש: אינשטיין חילץ כדור במרכז השדה, מסר מסירת־עומק נפלאה ליאני, שפרץ הדהר לרחבה, ומול לסנר בעט לרשת — 0:1 לכפר־סבא.

עם כיבוש השער פתחה יבנה את ההתקפה במטרה להשוות אולם לבד מכמה בעיטות של גורדון ורמלר לא היה בהתקפה דבר.

מנגד המשיכה הפועל כפר־סבא להתקיף בנחישות ולתקוף בדקה ה־57 כשם יאני מתוך הרחבה ולסנר הדף. לאחר חמש דקות ואוסיר בן־חיים נגח למשקוף השער, ושוב ניצלה יבנה.

בדקה ה־67 לא הושיע גם משקוף שערה של יבנה. היה זה שוב אינשטיין הפעיל, שפרץ באגף שמאל, והגביה כדור לרחבה; יאני, שהגיח במרוצה, נגח נפלא; לסנר, שניסה להדוף את הכדור מעל המשקוף דחקו לשערו — 0:2 לכפר־סבא.

בדקות אלה עשתה כפר־סבא ככל שרצתה במגרש אולם לא הצליחה להבקיע יותר.

שפט בני כהן, לעיני 1500 צופים, באיצטדיון בכפר־סבא.

השחקן המצטיין: אלי יאני

● הפועל כפר־סבא: שמיר, איידינגר, סיימון, רבינוביץ, אינשטיין, אופיר בן־חיים, תמיר בן־חיים, מימוני (מרגון), רביבה, יאני, נוהר.

● מכבי יבנה: לסנר, בוארון, אלקבץ, עלואה, חיים אזולאי (אוסמר), בן־שמעון, ציון יעקב, סולומון, ועקנין, רמלר, גורדון, חיים לוי.

● כוכב נבחרת פורטוגל באליפות אירופה ב־1984, פרננדו שאלאנה, שנרכש בסכום־שיא בכדורגל הצרפתי מבנפיקה ליסבון על־ידי בורדו, נפצע שוב הפעם בעת אימונים בקבוצה הצרפתית.

גרי ונדרמולן (כורע משמאל) משווה בנגיחה ומכניע את שוער מכבי חיפה, אבי רן
(תצלום: אריה קנפר)

הפיספוס של נסים ג׳רבי

מכבי פ״ת —
בית״ר ת״א 1:2 (0:1)

שישה משחקים לא זכתה מכבי פתח־תקוה בנצחון. אתמול, במשחק־חוץ נגד בית״ר תל־אביב, נהנו הפתח־תקואים ממישגה של שוער בית״ר נסים ג׳רבי, שהיה הגורם המכריע להפסד קבוצתו — 2:1.

הכל החל בדקה ה־58. בדקה זו הוליכה מכבי פ״ת 0:1, אולם שחקני בית״ר היו טובים יותר. הירבו לתקוף את שערו של עופר סביאן, והיו קרובים לשוויון. אבל בדקה זו קלט אייל בגלייבטר, שחקנה המצטיין של מכבי פ״ת, כדור במחצית המגרש של קבוצתו, ובעטו לאורך 60 מטר: השוער נסים ג׳רבי, שהיה הרחק משערו, ניסה לבעוט את הכדור שהגיע אליו, החטיא, ולרפי כהן לא נותר אלא להמשיך לרשת השוממה ולקבוע — 0:2.

קודם־לכן, בדקה ה־21, העלה בגלייבטר בכדור־עונשין, ואסי בן־שמעון, שחקן הנוער, בשער־בכורה העונה, נגח מקרוב לרשת וקבע — 0:1.

לאחר השער האומלל שהובקע בדקה ה־58 יצאו התל־אביבים להתקפות־זעם, וכעבור שתי דקות הצליחו לצמק: ירון כהן נגח בפרחתו כדור־עונשין ויוסי מזרחי, שעלה לעזרת ההתקפה, המשיך בנגיחה לרשת והכניע את סביאן בפעם היחידה במשחק — 1:2.

השופט יצחק רוזנברג שלף ארבעה כרטיסים צהובים, אחר לשחקן בית״ר ת״א, ברוך ידידי, ושלושה לשחקני מכבי פ״ת — ירון סרסלני, אייל בגלייבטר ואסי בן־שמעון.

המשחק התחמם ככל שנעו מחוגי השעון לעבר הדקה ה־90. גם צירופו של דוד לביא, לאחר חורשיים וחצי של היעדרות בגלל פציעה, לא סייע לבית״ר ת״א להשוות.

יוסי אודרי היה קרוב, לפחות פעמיים, לשוויון. בדקה ה־70 בעט אודרי לקורה, וחמש דקות לסיום בעט לחוץ מול עופר סביאן המצויין. שפט יצחק רוזנברג, לעיני 300 צופים, באיצטדיון וינטר ברמת־גן.

השחקן המצטיין: עופר סביאן

● מכבי פתח־תקוה: סביאן, אוזבל, סרסלני, מיכה צופין, זאן, אוריאל, אלישע לוי (מאיר כהן), אלון ירוחם, בגלייבטר, בן־שמעון (בניהו), רמי כהן.

● בית״ר תל־אביב: נסים ג׳רבי, טורס, יעקב כהן, ידיד (לביא), אבן־צור (בן־נתן), יוסי מזרחי, עמרן, נסים כהן, יחזקאל, אודרי, ירון כהן, עמי רוזנברג.

● מלך השערים

1. מלמיליאן (בית״ר ירושלים) 12
2. אוחנה (בית״ר ירושלים) 11
—. יאני (הפועל כפר־סבא) 11
4. דריקס (מכבי ת״א) 9
5. מלכה (בית״ר ירושלים) 8
—. מנחם (מכבי נתניה) 8
7. אלון נתן (מכבי ת״א) 7
8. ארביב (שמשון) 6
—. בסון (הפועל פ״ת) 6

קבוצות הליגה הלאומית הוגרלו בגביע־המדינה

16 קבוצות הליגה הלאומית בכדורגל הוגרלו ביום שישי באולפני ״קול ישראל״ נגד יריבים נחותים בסיבוב השמיני בגביע־המדינה. המשחקים יתקיימו בשבת, 7 במארס, ואם לא יוכרעו ייערכו שוב ב־10 במארס.

מחזיקת הגביע, בית״ר ירושלים, תארח בסיבוב השמיני את בית״ר חיפה מליגה א׳. והפיינליסטית, שמשון ת״א, תתמודד בנהריה עם בית״ר נהריה מהליגה הארצית.

שאר 14 המשחקים: הפועל פ״ת — הפועל באר־יעקב (ב׳); הכח רמת־גן (ארצית) — הפועל כפר־סבא; בית״ר נתניה — הפועל ירושלים או הפועל רמת־גן (ארצית); הפועל חדרה (ארצית) — הפועל לוד; מכבי חיפה — הפועל בית־שאן (ארצית); בית״ר ת״א — מכבי שעריים (ארצית); הפועל דימונה (ארצית) או הפועל טייבה (א׳) — מכבי יפו; הפועל טבריה (ארצית) — הפועל באר־שבע; הפועל ת״א — הפועל רמת־השרון (א׳); הפועל רעננה (א׳) — בני־יהודה ת״א; מכבי יבנה — הפועל חולון (ארצית); הפועל מרמורק (ארצית) — מכבי פ״ת; מכבי נתניה — הפועל עכו (ארצית); בית״ר רמלה (ארצית) — מכבי ת״א.

את המתקים שלפה הזמרת שרון ליפשיץ.

שני המשחקים שנותרו מהסיבוב השביעי ייערכו מחרתיים: הפועל ירושלים — הפועל רמת־גן; הפועל טייבה — הפועל דימונה.

פקחים ו... גנבים חגגו בבלומפילד

מאת יצחק וישהוף

מאות בעלי מכוניות, שחנו סביב איצטדיון בלומפילד, הופתעו בנגור התחנה הכפולה באיצטדיון, שעל שמשת מכוניתם הוצמד דו״ח חנייה של עיריית ת״א.

לבעלי המזל שבינותם הוצמד רק דו״ח. בעלי מכוניות רבים מצאו את שימשת מכוניתם מנופצת ומכשירי הרדיו טייפ נגנבו.

נערים רבים הסתובבו בזמן המשחק בין המכוניות וגנבו מהם ככל הבא ליד.

שוויון בחצי־שער עצמי

הפועל לוד —
מכבי נתניה 1:1 (1:0)

שער חצי־עצמי, 18 דקות לסיום, היקנה להפועל לוד רק תיקו ביתי — 1:1 מול מכבי נתניה. במשחק בו חזו 1000 הצופים באירועים רבים ליד שני השערים.

האירועים נבעו מהגנות חדירות ולא מהתקפות מתוכננות. במכבי נתניה צר את העין בני לם, שהחלים מפציעה, ניווט את מהלכי ההתקפה אולם החלוצים, ובעיקר יגאל מנחם, הירבו להחטיא. יגאל מנחם ניצב פעמיים, תוך שש דקות (80,74), מול שוער לוד, יעקב בנודים, בפעם הראשונה בעט לחוץ ובפעם השנייה הדף בנודים את הכדור החלש.

הלודאים, שתקפו יותר, מיעטו לסכן במחצית השעה הראשונה את שערו של אריה חביב. הם בעטו רק כדור אחר מרגלי רונן הלל בדקה ה־15, אותו הדף חביב בהצלחה. בהמשך בעטו שחקני לוד — ויקי פרץ (46), דור שרביט (63) וסמרג׳ה (62) — שלושה כדורים מסוכנים, אותם קלט חביב, שהיה בכושר טוב.

שחקני מכבי נתניה הוליכו כבר בהתקפתם המסוכנת הראשונה בדקה ה־30: יגאל מנחם פרץ לרחבה ויצחק בנודים הכשילו: השופט יצחק בן־יצחק הורה על הנקודה הלבנה ויגאל מנחם עצמו קבע את תוצאת המחצית — 0:1.

הלודאים תיגברו את החוד במחצית השנייה. לצירם של ישראל כן־ממס, שהחליף את רונן הלל, וויקי פרץ, שיחקו גם רפי שמואל ושרביט. ואכן, בדקה ה־72 השוותה התוצאה: סמרג׳ה בעט עונשין מ־18 מטר, הכדור פגע ברגלו של הנתנייתי ברוך חסן, שינה במעט את הכוון, היטעה את חביב, וחדר לרשת — 1:1.

עד לסיום רבו הפגיעות הגופניות והשופט שלף כרטיסים צהובים לשמעון מנחם ולמיכה רוחן ממכבי נתניה.

המשחק היה בלוה.

השחקן המצטיין: אריה חביב

● הפועל לוד: יעקב בנודים, יצחק בנודים, נעמן, אורי בנודים, שלמה חביב (מאיה), יעקב הלל, סמרג׳ה, רפי שמואל, שרביט, רונן הלל (בן־ממס), ויקי פרץ.

● מכבי נתניה: אריה חביב, שמעון מנחם, בר, חסן, קורן, רוחן, לם, חלפון (עזריה), גואטה, יגאל מנחם, גבאי (חיים לוי).

משה רוזנברג

● במחזור הבא

ליגה לאומית

מכבי יבנה — בית״ר ירושלים; מכבי חיפה — שמשון ת״א; בני יהודה ת״א — בית״ר ת״א; מכבי פ״ת — בית״ר נתניה; הפועל פ״ת — הפועל לוד; מכבי נתניה — מכבי יפו: מכבי ת״א — הפועל באר־שבע; הפועל ת״א — הפועל כפר־סבא.

ליגה ארצית

בית״ר נהריה — הפועל בית־שאן; הפועל יהוד — הפועל רמת־גן; הפועל רימונה — הפועל חדרה; הפועל מרמורק — הפועל חולון; בית״ר רמלה — מכבי שעריים; הכח רמת־גן — הפועל טבריה; מכבי רמת־עמידר — הפועל עכו; הפועל ירושלים — הפועל חיפה.

חזן היה כל־יכול

הפועל פ״ת — בית״ר נתניה
(0:1) 0:2

אלון חזן, קשרה המצטיין של הפועל פתח־תקוה, הוא השחקן לו חייבת קבוצתו את נצחונה על בית״ר נתניה החלשה — 0:2, לאחר 0:1 במחצית.

חזן ״בישל״ את השער הראשון (40), והבקיע במבצע אישי מבריק את השני (80).

היו אלה גם שני האירועים היחידים הראויים לציון במשחק החלש. לבית״ר נתניה מגיעות מחמאות על משחק הלחימה והמוטיבציה הגדולה שגילו השחקנים.

שחקני בית״ר נתניה תקפו מדי פעם את שער הפועל פ״ת אך התקפותיהם היו בלתי־מוכוונות ונבלמו ללא קושי על־ידי הגנת האורחים הגבוהה, בראשותם של גבע מרקוס ואיתן בורניוק.

בדקה ה־15 ניתנה הזדמנות להפועל פ״ת לעלות ליתרון, אך מחפור החטיא כדור־דוהב של מני בסון.

בדקה ה־40 הובקע השער הראשון: חזן התנהל עם הכדור באגף ימין, הגביה למרכז, יהודה פילוסוף, שוער בית״ר נתניה, נכשל ביציאתו, וניר לוין נגח שטוח לקורה ופנימה — 0:1.

בדקה ה־66 החמיץ לוין הזדמנות, בעומדו יחידי מול השוער פילוסוף ובעט את הכדור לגופו של השוער המונק.

בדקה ה־80 — 0:2 להפועל פ״ת. חזן קיבל את הכדור, סמוך למרכז המגרש, ופרץ לעבר השער הנתנייתי; הוא חלף בזה אחר זה על פני ארבעה משחקני בית״ר נתניה ומול השוער בעט במורידות לפינה הימנית — 0:2.

אלון חזן היה גם השחקן היחיד שהוצהב במשחק שנערך במגרש טוברוק בנתניה, בשיפוטו של יוסף דיאמנט, לעיני 200 צופים.

השחקן המצטיין: אלון חזן

● בית״ר נתניה: פילוסוף, רזבין, סאבי, סרוסי, גלם, איצקוביץ (שטולברג), גנייש, סונדרס, תשובה, עזריה (יוסי יונה) אורי.

● הפועל פתח־תקוה: רוני ג׳רבי, דוד לוי, בורניוק, מרקוס, קיזושווילי, קלמנוביץ (אליה), חזן, קייסי, מחפור (סאבו), לוין, בסון.

דודו בכר

ריק שופט ... על זוכוביצקי

הפועל באר־שבע —
הפועל ת״א 0:0

משחק בין הפועל באר־שבע והפועל תל־אביב הסתיים בבירת הנגב בתיקו מאכזב — 0:0.

שחקני הפועל באר־שבע, שביקשו להכריע את המשחק כבר בפתיחה, היו היוזמים והמסוכנים במהלך 45 הדקות הראשונות. שחקני העורף, שלמה אילוז, במשחק־ראש מצויין, יחד עם אפרים דוידי, יצרו לחץ בלתי־פוסק על שערו של אריה אלתר. רק חוסר חלוץ מריח־שערים מנע מבאר־שבע להשיג נצחון.

שחקני הפועל ת״א, שחסרו את אלי כהן ורמי אומה הפצועים, לא הצליחו להתעלות. האלופה היוצאת גילתה משחק נרפה, חלש ולא מרוייק. שחקני הקישור כמעט שלא הורגשו ובחוד לא הניעו שבתאי לוי וגיל לנדאו למצבי־הבקעה מול השוער מריו זוכוביצקי.

היחידי שגילה ניצוצות של כדורגל משובח היה משה סיני, ששלח כמה בעיטות נאות לעבר שער באר־שבע. יכולת טובה שגילה זוכוביצקי בין הקורות מנעה מבאר־שבע אי־נעימות באותם מקרים בהם היתה מעורבת רגלו של סיני.

באר־שבע חסרה אתמול את יובל אוחנה ומאיר צרפתי, הסובלים מפציעות ומחלות. שמעון ביטון היה חלש בהתקפה. אלי וייצמן היה נמרץ אך הסיום שלו ליד השער זקוק לליטוש.

בדקה ה־4 העביר עזרן כדור מרור לתיבת־מלכן החמישי אילוז שהתרומם ונגח חזק ואלתר מנע הבקעה ראשונה. בדקה ה־15 ניסה מוריס ז׳אנו מת״א ל״גנוב״ שער, אחרי שעבר את המגן גונן, העביר כדור לשבתאי לוי החופשי. אך השתהות ייתר מנעה מלוי השגת שער של מאה אחוז.

מכאן ועד לסיום רשמו שתי הקבוצות כמה מהלכי כדורגל, שאותם קטעו שני השוערים, זוכוביצקי בבאר־שבע ואלתר מתל־אביב.

שיפוטו של יהושע לויה, שנאלץ לשלוף שלושה כרטיסים צהובים לעברם של אלי וייצמן ורפי בן־חמו (באר־שבע) ויהודה עמר (הפועל ת״א), היה בינוני.

השחקן המצטיין: אפרים דוידי

● הפועל באר־שבע: זוכוביצקי, בן־חמו, דוידי, אילוז, גונן, דוזאן, חיון, עזרן (סולטן), שושני, וייצמן, ביטון (אורחין).

● הפועל ת״א: אלתר, עמר, דאנה, אקהוין, הרשליקוביץ, מרעלם, אחמד (ברגס), דאנו, סיני, שבתאי לוי, לנדאו (לינדרט).

אברהם בר־לב

● להתר־נכמר אליפות ברזיל בכדורגל העפילו אמריקה ריו, אתלטיקו מינייו, סאו־פאולו וגואראני.

זהירות, הפועל חיפה — הפועל חולון מתקרבת

הפועל חיפה — בית"ר נהריה 1:1; חולון — בית"ר רמלה 0:3!
הפתעות: מרמורק 2:2 בחדרה והכח 2:2 ברחובות

ארצית

המאבק בליגה הארצית בכדורגל מחריף. רק נקודת הפרש אחת בפיסגה בתום המחזור הי"ז. הפועל חיפה, המובילה, לא יכלה במגרשה לקבוצת התחתית של בית"ר נהריה — 1:1. הפועל חולון ניצלה זאת, הביסה את בית"ר רמלה — 0:3, והתקרבה לחיפנים.

שתי הפתעות חוללו קבוצות תחתית ביום שישי במשחקי חוץ: הפועל מרמורק הילצה 2:2 במשחקה עם הפועל חדרה, והכח רמת-גן הישוותה ברקת הסיום נגד מכבי שעריים — 2:2.

במשחק צמרת בעכו נפרדו קבוצות הפועל עכו והפועל ירושלים בתיקו 1:1. נצחון תחתית חשוב קצרה הפועל רמת-גן על הפועל דימונה — 0:3; הפועל יהוד חזרה עם נקודה מבית-שאן — 1:1 והפועל טבריה ניצחה במשחק של מרכז הטבלה את מכבי רמת-עמידר — 1:2.

מכת-התיקו נמשכה: שוויון בחמישה משמונת המשחקים.

הפועל חיפה — בית"ר נהריה 1:1 (1:0)

התיקו שכפתה בית"ר נהריה על הפועל חיפה (1:1), בדו-קרב הקצוות שנערך באיצטדיון בקרית-אליעזר, לא הפתיע את 200 הצופים.

כתבנו בחיפה, יוסף גלזר, מדווח על מחצית ראשונה שקולה, שבה התעלה שוער בית"ר נהריה, צדוק אברהמי, וקשר הקבוצה, אליהו בינשווילי.

נהריה הפתיעה בדקה ה-12 כשהוליכה 0:1. לאחר התקפה מתפרצת הצליח נסים אלפסי לחדור לרחבת שער הפועל חיפה, בעט כדור-רוחב ואבי קאופמן, הבלם היהסני, החדיר את הכדור לשערו בנסיון הרחקה כושל.

רק בדקה ה-67 הצליחה הפועל חיפה להשוות ל-1:1: רונן רוקמן העפלתן פרץ משמאל, והגביה כדור לתיבת-החמש, לשם הגיע רוני מלכה, שנגח לרשת.

שפט שלמה יוסף.

הפועל חולון — בית"ר רמלה 0:3 (0:1)

נצחון תשיעי העונה קצרה קבוצת הפועל חולון כשהביסה במגרשה את בית"ר רמלה — 0:3.

כבר בדקה ה-15 קבע המגן-תוקף נסים חלפון בכדור-עונשין מ-18 מטר — 0:1 לחולון. בהמשך הפגינו החולונים יכולת בינונית. ארז שקרוקה, מלך-השערים, שהיה חלש, הוחלף בדקה ה-65, על-ידי ליאון פנסו. החילוף המוצלח הניב שני שערים נוספים לחולון, שיהם של המחליף פנסו. לראשונה נגח מנימה בדקה ה-75 וכעבור חמש דקות כבש שער נוסף בפריצת-יחיד.

השופט בני כהן הרחיק בדקה ה-36 את ישראל דוידשווילי מרמלה שפגע בחלפון. שחקני רמלה אילו משחק נוקשה.

500 צופים חזו במשחק בחולון.

הפועל חדרה — הפועל מרמורק 2:2 (1:1)

פעמיים הוליכה קבוצת הפועל מרמורק מהתחתית במשחק-החוץ מול הפועל חדרה, אולם המארחים הצליחו להשוות ל-2:2, במשחק מהנה.

עולת-הכותרת שייכת לעודד מכנס, שישב 50 דקות על הספסל החדרתי ועם כניסתו געשו 1500 הצופים. אולם מכנס איכזב, כנראה בגלל מחלתו, ולא סיכן כלל את שער מרמורק.

שחקני מרמורק הוליכו כבר בדקה הראשונה: אלון סלומון הכשיל את פנחס שכטר ברחבה, והשופט עובדיה צבי פסק על כדור י"א. אותו הפך בן-ציון פנקס לשער — 0:1.

בדקה ה-12 שוויון 1:1: רונן שפידא מסר כמרוייק לשלמה מזרחי, שכבש מקרוב.

גונדת השערים נמשכה גם במחצית השנייה. אילן בן-דרור, הבולט במגרש, העלה את מרמורק ליתרון בדקה ה-60 ליתרון — 1:2.

כניסתו של החדרתי אורי צ'אושו, בדקה ה-70, הביאה שוויון כעבור שש דקות מרגלי אותו שחקן שבעט לרשת מ-16 מטר — 2:2. תיקו שמיני לחדרה העונה.

שפט עובדיה צבי בחדרה.

מכבי שעריים — הכח רמת-גן 2:2 (0:0)

שער שהבקיע הוותיק משה יחיאל, בן ה-33, בדקת-הסיום, היקנה להכח רמת-גן מהתחתית תיקו מפתיע 2:2, ברחובות, מול מכבי שעריים.

לאחר מחצית ראשונה חלשה התנהל לאחר ההפסקה משחק נוקשה וחלוץ הכח, אורן פליטמן, שנרכש ממכבי נתניה, קבע יתרון מפתיע לקבוצתו בדקה ה-55. שעריים הגיבה מייד והוליכה 1:2 משני כדורי-11, מרגלי אהוד עידן, בדקות 60 ו-70. בדקת הסיום הימרה הכח על כל הקופה ומשה יחיאל הכניע בערבוביה את השוער אבי ליברמן.

שפט יוסף שוער, לעיני 500 צופים, ברחובות.

הפועל עכו — הפועל ירושלים 1:1 (1:0)

במשחק נוקשה ומלא מגיעות גוסניות נפרדו קבוצות הפועל עכו והפועל ירושלים בתיקו 1:1.

השופט יעקב שיינר שלף ארבעה כרטיסים צהובים, ולאחר המשחק הרחיק את העכואי נסים אררי, ששלח אגרוף לשומרו האישי, ציון אוחנה, שפגע בו שוב-ושוב במהלך המשחק.

הפועל ירושלים גילתה עדיפות במחצית הראשונה. בדקה ה-32 הצליח אשר ששון לחלוף על פני שני מגיני יריב, ומול השוער גיורא אנטמן בעט חזק אל בית תיכורי הקורות — 0:1.

שער השוויון בדקה ה-78 עורר מחלוקת: דוד בעט כדור חזק למשקוף שער הפועל ירושלים: הכדור נחת, ספק על קו-השער ספק מעבר לו, ורק איתותיו של הקוון, טובי מלאך, גרמו לאישור השער המפוקפק.

1500 צופים חזו במשחק בעכו.

הפועל טבריה — מכבי רמת-עמידר 1:2 (1:0)

צמד שערים של דוד אבוטבול, חלוץ הפועל טבריה, הקנה לקבוצתו נצחון ביתי — 1:2 על מכבי רמת-עמידר.

רמת-עמידר הוליכה 0:1 לאחר פתיחה סוערת. כבר בדקה ה-2 הצליח רחמים שלום להכניע את שוער היריב בבעיטה חזקה מקרוב.

לאחר ההפסקה הימרה טבריה על ההתקפה. תוך 12 דקות חל מהפך בתוצאה. עמוס ביטר הגביה כדור קרן מימין בדקה ה-47, ואבוטבול נגח לרשת — 1:1. בדקה ה-59 הגביה ביטר קרן משמאל ושוב נגח אבוטבול פנימה — 1:2.

שפט חיים ליפקוביץ, לעיני 500 צופים, בטבריה.

הטבלה הארצית
(אחרי 17 מחזורים)

.1	הפועל חיפה	10-22	31
.2	הפועל חולון	8-19	30
.3	הפועל חדרה	18-25	28
.4	הפועל יהוד	17-22	28
.5	הפועל ירושלים	19-21	27
.6	הפועל עכו	15-20	26
.7	מכבי שעריים	10-15	23
.8	הפועל רמת-גן	11-10	22
.9	מכבי עמידר	17-13	22
.10	הפועל טבריה	24-23	21
.11	הפועל בית-שאן	21-18	21
.12	בית"ר רמלה	20-14	19
.13	הפועל מרמורק	26-20	17
.14	הכח רמת-גן	19-11	17
.15	בית"ר נהריה	18-12	15
.16	הפועל דימונה	24-12	12

הפועל בית-שאן — הפועל יהוד 1:1 (0:0)

שני שערים שהובקעו במחצית השנייה חילקו בצדק את הנקודות במשחק הביתי של הפועל בית-שאן מול הפועל יהוד.

לאחר מחצית ראשונה ירודה, שהתנהלה בשליטת יהוד, פתחה בית-שאן את המחצית השנייה בסידרת התקפות. בדקה ה-63 מסר מרדכי לוסקי כדור-רוחב למאיר אלמקייס, שקבע מול השוער אריה פלוסמן — 0:1 לבית-שאן.

שחקני יהוד, בראשות יצחק בלחסן ופנחס דרורי, הבולטים בקבוצתם, תקפו שוב-ושוב את שער בית-שאן ובדקה ה-75 הצליח יהודה דרוגץ' להשיג את השוויון הצודק.

שפט יאיר טילינגר, לעיני 1000 צופים, בבית-שאן.

הפועל רמת-גן — הפועל דימונה (0:0) 0:3

נצחון חשוב קצרה קבוצת הפועל רמת-גן במאבק-התחתית על הפועל דימונה — 0:3 לאחר תיקו אפס במחצית הראשונה.

כתבנו יוסף חכם מדווח שהמחצית הראשונה היתה חלשה. בדקות ה-4 וה-18 היו לשוקו נומרד הזדמנויות לכבוש שערים, אך החטיא.

כמחצית השנייה החלה חגיגת השערים. בדקה ה-62 נגח נומרד לאחר הרמת כדור של שמעון פרץ — 0:1.

בדקה ה-70 שלח מרדכי בייטנר כדור לפרץ וזה בעט חזק מ-16 מטר והכניע את שוער הפועל דימונה, שאול כהן — 0:2.

את תוצאת המשחק חתם עוזי צדיקה כשהבקיע מזווית קשה — 0:3.

שפט היטב דוד יוסף, לעיני 300 צופים, ב"מכתש" בגבעתיים.

גמליאל ומזל שלום — אלופי ישראל במירוצי-שדה

אריה גמליאל ממכבי ת"א ומזל שלום מהפועל באר-שבע זכו אתמול באליפות ישראל ה-28 במירוצי שדה, שנערכה בתנאי חום קשים בשעות הצהריים בפארק השרון שבעמק-חפר.

איגוד האתלטיקה יחליט בימים הקרובים על הרכב משלחת ישראל לאליפות העולם במירוצי-שדה, שתיערך בעוד כחודש בפולין.

אריה גמליאל עבר את המסלול של 9.7 ק"מ בזמן — 28.55 דקות, והקדים את יאיר קרני מהפועל עמק-חפר — 29.44 דקות, ואת עמית נאמן מאילות — 29.45 דקות.

בסיכום הקבוצתי זכתה הפועל עמק-חפר, בהרכב יאיר קרני, דודו זימן ויהודה סלוצקי.

בגילאי 40 זכה ציון חצרוני מאילות — 31.09 דקות, ובגילאי 50 — אליהו קומאי מאילות — 36.09 דקות.

בין הנוער, גילאי 19, ניצח איתי לוריא מהפועל עומר שעבר 6.9 ק"מ בזמן של — 19.41 דקות.

בגילאי 16 הגיע ראשון נמרוד ברנקה מאילות שעבר 4.1 ק"מ בזמן של 13.42 דקות.

בין הנשים ניצחה מזל שלום מהפועל באר-שבע. הפייבוריטית, אחותה של מזל שלום, זהבה שמואלי, נאלצה להפסיק את ריצתה בגלל כאבים עזים כ-300 מטר לפני קו-הסיום. המנצחת עברה 4.1 ק"מ בזמן של 14.14 דק' לפני ערנה לנקרי מהפועל הגליל-העליון — 14.18 דקות ועמאל עבדלה מהפועל סולם-צור — 15.57 דקות.

בין הבנות, גילאי 18, ניצחה פביאן גרינבאום מהפועל עמק-חפר — 15.46 דקות, ובין הנערות, גיל 16, הגיעה ראשונה, ענת גולן מהפועל עומר, שעברה 2 ק"מ ב-8.03 דקות.

בסיום המירוצים, בהם השתתפו כ-200 רצים, העניקו יו"ר איגוד האתלטיקה, אריה סלוצקי, וראש מועצת עמק-חפר את הפרסים למנצחים.

משימה קשה במילאנו

מכבי תל-אביב חייבת לשכות ביום חמישי את התבוסה לטרסר ביד-אליהו (97:79) ולכפות על האיטלקים את הקצב שלה ⋆ מילאנו, שכבר עלתה לגמר - פייבוריטית ⋆ האם תעשה ריאל מאדריד טובה למכבי תל-אביב באורתז...

כדורסל

מאת ישראל פז

ה"פיינלס" בבית-הגמר בגביע-אירופה לאלופות בכדורסל יתחיל בסוף השבוע. מי תהיה הקבוצה שתצטרף לטרסר מילאנו בגמר, מכבי ת"א או אורתז. צפויים לנו ארבעה ימי חמישי מרתקים. מכבי ת"א, שכבר היתה על הקרשים, התאוששה בשלושה נצחונות רצופים.

ביום חמישי מצפה למכבי ת"א המובילה בבית, טרסר מילאנו. קבוצה מנוסה שלחובתה הפסד אחד בששת משחקיה (לאורתז בצרפת — 75:73). בוב מקארו וחבריו זכו בסיבוב הראשון בנצחון חוץ משכנע ביד-אליהו — 79:97. היתה זו מעידה שעלולה למנוע ממכבי ת"א לעלות לגמר. פרמייר (31), מקארו (26), רנטוני (15), בארלו (14) וחבריהם הלמו בישראלים ללא-אסה והציגו אותם ככליידיק.

השבוע במילאנו, חייבת מכבי תל-אביב לשכות את אותו משחק אומלל ב-11 בדצמבר ולנסות להוציא את האיטלקים משיווי משקלם, כמו שעשתה טרסר ביד אליהו. במילאנו זה קשה מאוד. אוירה ביתית, קבוצה טובה ומאמן אמריקני ערום וטקטיקן (דן פטרסון).

רק אם מכבי ת"א תהיה כשיאה תוכל לקוות למאבק שקול. מכבי ת"א היא במידה רבה חידה העונה. ישנם משחקים שהיא מתעלה. אולם באחרים מגלה יכולת-שפל. חוסר היציבות במשחק הישראלי היה בעוכריה נגד מילאנו ביד-אליהו, נגד אורתז בצרפת, וכמעט גם בזאדאר, שם לפתות נסתיים המשחק בכיטוב (78:81).

אני מקווה שקווין מאגי ולי ג'ונסון יתרמו את שלהם. השאלה, באיזה כושר יהיו שחקני החוץ של מכבי ת"א, וכמיוחד מיקי ברקוביץ ודורון ג'מצ'י. במשחק הגביע, בסוף השבוע, נגד מכבי חיפה (72:79), גילה מיקי שהוא חוזר לעצמו. לעומת זאת לא הלהיב ג'מצ'י.

טרסר מילאנו תעלה כפייבוריטית. מכבי ת"א תחזו "פייט", מי יודע, אולי.

גורל מכבי ת"א תלוי לא מעט גם במשחק שייערך ביום רביעי בצרפת, בין אורתז וריאל מדריד. אורתז הפתיעה בנצחון במדריד בסיבוב הראשון (87:95). הפסד תבוא ריאל כדי לגמול ליריבתה. אם אכן תצליח תעשה טובה למכבי ת"א ו... אולי גם לעצמה.

המשחק השלישי השבוע הוא בין שתי קבוצות שאיבדו את הסיכוי לעלות לגמר: זאלגיריס קובנה תארח את זאדאר. היוגוסלבים ניצחו בסיבוב הראשון — 78:82. מסובה, אבל מעניין.

הטבלה

.1	מילאנו	8	651-488	11
.2	מכבי ת"א	7	672-672	11
.3	אורתז	6	472-481	10
.4	זאלגיריס	7	590-572	9
.5	זאדאר	6	499-470	8
.6	ריאל	6	517-516	8

גאנה ופליפינים פרשו מניודלהי

גאנה והפיליפינים פרשו מאליפות העולם בטניס-שולחן שתפתח ביום רביעי בניודלהי.

כידוע נמנע משחקני הטניס שולחן הישראלים להשתתף באליפות זו, בגלל סירובה של ממשלת הודו להעניק אשרות כניסה לישראלים.

15.2.87

מכבי ת"א וביתר ת"א יפתחו הערב הפליי-אוף

המשחק הראשון ברבע-הגמר בפליי-אוף בכדורסל יפגיש הערב

ב-8 בהיכל הספורט ביד-אליהו את קבוצות מכבי ת"א ובית"ר ת"א.

קשה לצפות למאבק רציני. הפער האיכותי בין שתי הקבוצות גדול. מספיק לציין את תוצאות משחקי הליגה — 86:129 ו-100:135 — כדי להצביע על נצחון קל הצפוי למכבי ת"א.

שאר שלושת משחקי הפליי-אוף ייערכו מחר: הפועל חולון — הפועל חיפה; הפועל הגליל-העליון — הפועל ת"א; אליצור נתניה — מכבי חיפה.

נהריה — נתניה הערב בקרב-עליה

שני משחקי-צמרת יתקיימו הערב ב-8 בליגה הארצית בכדורסל. בצפון יהיה הדו-קרב המכריע בין הפועל נהריה ומכבי נתניה. ובדרום יתעמתו קבוצות מכבי ראשל"צ ואליצור קרית-אונו.

נהריה מתמרקת לקראת המאבק הערב נגד מכבי נתניה, שניצחה בסיבוב הראשון — 81:83. נצחון אחת הקבוצות יגביר את סיכויי עלייתה ללאומית.

שאר המשחקים בצפון: מכבי כרמיאל — הפועל עמה"י (78:96); מכבי קרית-מוצקין — מכבי חדרה (57:63); הפועל בקעת בית-שאן — הפועל עין-דור/תבור (69:80). המשחק בין הפועל גן-שמואל והפועל בית-אלפא כבר נערך (57:98 לגן-שמואל).

גם בדרום ייערך דו-קרב בין שתי קבוצות הנאבקות על כרטיס העליה, כאשר מכבי ראשל"צ תארח את אליצור קרית-אונו (8; בסיבוב הראשון — 68:93 לקרית-אונו).

משחקה של אליצור נוה-דוד רמלה מול אס"א ת"א/רמת-השרון כבר נערך — 82:84 לרמלה.

שאר המשחקים בדרום: מכבי דרום ת"א — מכבי פ"ת (78:77); הפועל נען — מכבי ירושלים (65:83); בית"ר ירושלים — הפועל קרית-גת (93:56); אליצור ת"א/פ"ת — הפועל גבעתיים (86:68).

לארגי התאמן — עשוי לשחק מחר בגליל

מאת יצחק ויסהוף

מייק לארגי התאמן אתמול לראשונה מאז עבר ניתוח בגבו עם חבריו בקבוצת הפועל ת"א. הכדורסלן הג'ינג'י הפתיע ביכולתו באימון בשריון. קלע, קפץ בדורים חוזרים ונראה כי הוא חוזר לעצמו.

מנהלי הקבוצה, שחזו מהצד בסיפוק ביכולתו של לארגי, ציינו כי השחקן ייצא עם חבריו מחר לגליל, למשחק הראשון בפליי-אוף נגד הפועל הגליל-העליון, אולם ספק אם יטול חלק במשחק.

לארגי אמור לעבור בדיקות כשירות, היום או מחר בבוקר, ורק אחריהן יוחלט אם ישחק מחר או בשבוע הבא בגומלין.

גם חיים זלוטיקמן שהחל להתאמן עשוי לשחק בגומלין, ביום שני הבא, נגד הגליל-העליון. קשה להניח שזלוטיקמן ישחק כבר מחר, למרות שהוא מתאמן כתופשיות.

אליפות בתי-הספר תיערך היום ומחר בקרית-אונו

מאת יוסי פנטלט

מרתון-כדורסל צפוי היום ומחר באולם צאיינן בקרית-אונו, שם ייערכו 24 נבחרות בתי-ספר על-יסודיים, בנים ובנות, את האליפות השנתית שלהם.

24 הנבחרות חולקו לארבעה בתים (בנים ובנות), ומכל בית יעפילו שתי נבחרות לשלב רבע-הגמר.

אלופת השנתיים האחרונות, מקיף רמת-השרון, תיתקל בבית עיקש — אורט קרית-ביאליק, שבשורותיה מופיעים גיא גודס ואלון מרלי מהפועל חיפה.

בין הנשים יתמודדו על הגבורה חוף-הכרמל, עם אלומה גורן מגבעת-חיים ונבחרת ישראל, ועירוני א' ת"א, עם לימור מזרחי, כוכבת בני-יהודה והנבחרת.

חלוקת הבתים: בנים: בית א': הימלפרב ירושלים; מקיף רמת-השרון; מקיף ג' באר-שבע. בית ב': מוסנזון הוד-השרון; גן-שמואל, בן-גוריון עפולה. בית ג': בן-גוריון עמק-חפר; בליך ר"ג; כסמ"ת חיפה. בית ד': אליאנס ת"א; אורט קרית-ביאליק ומקיף יהוד.

בנות: בית א': אוסטרובסקי רעננה; שב"צ גבעתיים; בית-ירח. בית ב': מקיף ראשל"צ; מקיף רמת-השרון; חוף-הכרמל. בית ג': עירוני ה' אשדוד; שקמה יד-מרדכי; בן-צבי קרית-אונו. בית ד': מקיף יהוד; עירוני א' ת"א ועירוני ג' ירושלים.

סטאטוס-קוו באנגליה: תיקו 1:1 לאברטון ולארסנל

הליגה האנגלית

שתי הראשונות בטבלת הליגה האנגלית בכדורגל סיימו השבת את משחקי המחזור ה-28. בחוץ, בתוצאה זהה — 1:1. אברטון הצליחה ממש בדקה האחרונה למנוע נקודה מאוקספורד. כאשר סיימה תיקו 1:1, ואילו ארסנל, שהוליכה 0:1 בשפילד, משערו של ניגל קוון, נאלצה לחזור הביתה עם נקודה אחת לאחר שהקבוצה המקומית הישוותה ע"י מארק צמברליין.

המצב בצמרת לא השתנה. לאברטון 54 נקודות מ-28 משחקים, ומקדימה בנקודה את ארסנל, משחק אחד פחות.

האלופה, ליברפול, התקרבה לשתי הראשונות כשהשיגה נצחון בית על קבוצת התחתית של לסטר — 3:4. הוולשי איאן ראש כבש שלושער, והעלה את מאזנו ל-29 העונה. אלן סמית, המבוקש על-ידי כמה קבוצות, הצליח להבקיע שני שערים לזכות לסטר.

נוטינגהאם, במקום הרביעי, סיימה גם היא את משחקה הביתי בתיקו 1:1 עם ווסטהאם. שני השערים הובקעו בבעיטות-11. גרי ברטלס הקנה יתרון למארחים והסקוטי ריי סטיוארט הישווה לאחר-מכן.

מנצ'סטר-יונייטד השיגה נצחון נאה במגרשה על ווטפורד — 1:3. האירי פול מקגראת, שחזר לפעילות לאחר תקופה ממושכת בגלל פציעה, כבש את השער הראשון ליונייטד, והסקוטי גורדון סטראכאן.

שער של הארפר היקנה נצחון ללוטון על אסטון-וילה — 1:2. וכאותה תוצאה ניצחה קווינס-פארק-ריינג'רס את האחרונה בטבלה, ניוקאסל.

טוטנהאם נגררה על סאותהמפטון — 0:2, משעריהם של הסקוטי ריצ'ארד גוף וסטיב הורג'.

נצחון גבוה השיגה קובנטרי על צ'לסי — 0:3 ונוריץ' לא יכלה למנצ'סטר-סיטי, כסיימה עימה בתיקו 1:1.

משחק נוסף בליגה האנגלית ייערך היום: דרבי לונדוני בין וימבלדון וצ'רלטון.

ריינג'רס צימצמה

בסקוטלנד צימצמה ריינג'רס את הפער בינה למוליכה, סלטיק, לנקודה אחת בלבד, כשהשיגה נצחון על סנט-מירן — 1:3, תודות לשלושער של אלן מקוייסט.

סלטיק נאלצה להסתפק בתיקו 1:1 במשחק-הבית שלה נגד הארטס.

לסלטיק — 50 נקודות מ-32 משחקים, לפני ריינג'רס — 49 מ-31, ודנדי-יונייטד — 46 נקודות.

דנדי-יונייטד גברה על מאדרוול — 0:2, היברניאן — קליידבנק 1:4 המילטון — דנדי 1:1.

עניין-שיא לקראת המשחק עם מכבי ת"א

מילאנו גברה בהארכה על רג'יו-אמיליה — 104:105

קבוצת טרסר מילאנו, יריבתה של מכבי ת"א ביום חמישי בבית-הגמר בגביע-אירופה לאלופות בכדורסל, גברה אמש במשחק-חוץ בליגה האיטלקית על רג'יו-אמיליה — 104:105 בהארכה. בתום הזמן החוקי היתה התוצאה 98:98.

מקארו הישווה חמש שניות לסיום ורנטוני קלע סל נצחון ב-3 נקודות.

פרמייר קלע 26 נקודות; מקארו — 23; רנטוני — 17; בארלו — 11 ומגגין — 12. ברונמונטי קלע 24 נקודות למנוצחת.

המשחק בין טרסר מילאנו ומכבי ת"א מעורר עניין-שיא באיטליה ואין ספק שאולם המשחקים יהיה מלא.

ג'ורדן — 45; מג'יק ג'ונסון — 40

מייקל ג'ורדן "מפציץ" בליגת האנ.בי.אי. בסוף השבוע קלע 45 נקודות וסחף את קבוצתו לנצחון 98:106 על סיאטל-סופרסוניקס.

קווין מקהייל מהבוסטון-סלטיקס קלע 37 נקודות בנצחון קבוצתו על פורטלנד — 116:131.

יתר התוצאות: לוס-אנג'לס לייקרס — אינדיאנה-ספירס 108:113 (מג'יק ג'ונסון קלע 40 נקודות) קליפרס - סאן-אנטוניו 98:110; פיניקס-סאנס — יוטה-ג'ז 98:105.

מנסדורף ו...מקנרו נוצחו

טניס

הטניסאי האמריקני, ג'ון מקנרו, שדורג חמישי בטורניר בממפיס, נוצח במפתיע ע"י יוהאן קריק, יליד דרום-אפריקה, שדורג במקום ה-11 — 6:4, 7:6.

היה זה במשחק-השלמה בסיבוב השלישי, בו נוצח קודם-לכן הישראלי עמוס מנסדורף, לאחר מאבק מרתק, על-ידי השבדי מיכאל פטורש — 7:6, 7:6.

קריק, שהפגין את משחקו הטוב ביותר נגד מקנרו, לא עמד לאחר-מכן מול האלוף מאשתקד היהודי-אמריקני, ברד גילברט, שדורג הפעם רביעי, ונכנע לו — 6:2, 7:6.

גילברט ישחק בחצי-הגמר נגד המדורג מספר 1, השבדי סטפן אדברג, שגבר על האמריקני טים מאיוט — 3:6, 4:6.

ג'ימי קונורס, שניצח את קווין קארן — 4:6, 6:3, 3:6, יתמודד בחצי-הגמר השני עם השבדי פרנפורש, שגבר על האמריקני בריג הולמס — 4:6, 6:3, 3:6.

שלזינגר קבעה שני שיאים

שחיה

שני שיאים לאומיים קבעה בימי שישי ושבת הצעירה בת ה-15, איילת שלזינגר ממכבי נהריה, באליפות החורף לגילאי 15-18 בבריכות קצרות, שנערכה בערד.

שלזינגר שיפרה ב-100 מטר חזה את השיא כשקבעה — 59.5 שניות, ושיפרה את שיאה בן שש השנים של תמר מוניוז — 59.9 שניות.

ב-200 מטר חופשי קבעה שלזינגר — 2:09.5 דקות, שיפור לשיאה של הדר רובינשטיין שנקבע לפני חמש שנים — [illegible] דקות. שיאים אלו מהווים גם שיאי גילאי 15, 16 ו-18.

יואב ברוק מהפועל בני-שמעון שיפר את שיא גילאי 15 ב-200 מטר חופשי — 1:59.67 דקה. השיא הקודם היה שייך לאמיר גניאל — 1:59.?? שעה.

יצוין שמספר שחיינים צעירים [illegible] משכמם ומעלה כשקבעו הישגים טובים בגילאי 15 מאלה של גילאי 16 ו-18.

יואב שחה ב-200 מטר חזה — [illegible] דקות, לעומת המנצח בגיל 18 ישי אליאס — 2:36.53 דקות.

בין הבנות קבעה איילת שלזינגר ב-100 מטר גב — 2:30.69 דקות, לעומת שרון אקסלרוד (גיל 18) — [illegible] דקות; ב-100 מטר גב — שלזינגר 1:10.60 דקה; אקסלרוד — 1:10.88 דקה; ב-50 מטר חופשי — אירים קומן בגיל 15 (מכבי [illegible]) — 27.82 שניות; ענת [illegible] — 28.16 שניות; ב-100 מטר פרפר קבעה קומן — 1:07.34 דקה, לעומת ענת אפרתי, גיל 18 — 1:15.?? דקה.

בסיום התחרות הוכרזו שחיינים מצטיינים: בגיל 18 — עדן [illegible] (מכבי ירושלים) — 4 [illegible]; בנות — ענת ישראל (מכבי ת"א) — 3 זהב; אחת כסף. [illegible] — גלעד חן (הפועל גלבוע) — 3 מדליות זהב; 2 כסף; אירים קומן — 5 זהב בגיל 15 — יואב [illegible] (הפועל בני-שמעון) — 3 זהב; 1 כסף: איילת שלזינגר — 4 זהב; 1 כסף.

15.2.87

גבעת-חיים — קרית-טבעון 5:5

קבוצות הכדורמים של הפועל גבעת-חיים והפועל קרית-טבעון העפילו לבית הגמר בבית א' בליגת-החורף לאחר שסיימו אתמול את המשחק ביניהן בתיקו 5:5.

לגבעת-חיים הירבו להבקיע: דמי פריזר וארנון פלג — 2 שערים כל-אחד. לקרית-טבעון כבש רוני קרן 2 שערים.

במשחק אחר גברה אס"א ת"א על הפועל משמר-השרון — 7:16.

בבית ב' עדיין לא נקבעו העולות לבית-הגמר. במשחקים שהיו גברה הפועל פ"ת על הפועל גוש-זבולון — 2:6, ומכבי קרית-אונו על הפועל פ"ת — 4:16.

יונסי וארמיסט ניצחו באריאל

טובי קלעי ישראל השתתפו אתמול בתחרות שחיתה באריאל, לציון חנוכת המטווח המקומי.

ברובה אוויר ניצח יצחק יונסי מהפועל אשקלון — 381 נקודות, ובין הנשים — גילה זארה מהפועל פ"ת — 370 נקודות.

באקדח אוויר ניצח גרי ארמיסט מהפועל ת"א — 381 נקודות, ובין הנשים — בטי טכנאי מהפועל מעברות — 361 נקודות.

שומרוני ראשון בניווט

שמעון שומרוני מהפועל מצפה-רמון ניצח אתמול במירוץ-ניווט שהיה ביער קדימה, ליד נתניה, לאחר שעבר 8.4 ק"מ בזמן של 1:05.26 שעה.

במירוץ לנשים ניצחה אנדראה קוצר מאיגוד הניווט, שעברה 5.4 ק"מ בזמן של 1:02.42 שעה.

גרי ניצח במירוץ עזרן

עמוס גרי מהפועל נצרת-עלית ניצח אתמול במירוץ אופניים, שהיה בלוד, לזכרו של מאיר עזרן, שנערך זו הפעם התשיעית.

השתתפו 120 רוכבי אופניים.

כדוריד

מכבי ראשל"צ — הערב בחוץ נגד ארזים

מאת יוסף חכם

המשחק בין האלופה, מכבי ראשל"צ, לבין מכבי הארזים רמת-גן, שייערך באולם אוניברסיטת ת"א, יעמוד הערב במוקד משחקי המחזור ה-18 בליגה הלאומית בכדוריד.

פירוט משחקי הערב:

● מכבי ארזים רמת-גן — מכבי ראשל"צ (8.30; אוניברסיטת ת"א; ברנדווין ופלס; בסיבוב הראשון — 14:21 למכבי ראשל"צ).

● הפועל ראשל"צ — מכבי פ"ת (9; גבעת-ברנר; גרוס וצבירין; 25:32).

● מכבי רחובות — הפועל רמת-גן (8:30; רחובות, ללא קהל; זינגר ובוקר; 28:22).

● מכבי נתניה — אס"א ת"א (8.30; נתניה; גורוזין ויעקובוביץ; 24:24).

● אליצור הרצליה — הפועל רחובות (8.30; מכון-וינגייט; פוקס הרמן; 17:13).

● הפועל פ"ת — הפועל נופי"ם (9; יהוד; שדה וצרוק; 19:30).

נוער

מכבי פ"ת נוצחה בחדרה 2:0

מוליכת הליגה הלאומית לנוער בכדורגל, מכבי פ"ת, נחלה אתמול הפסד מפתיע להפועל חדרה — 2:0. ההפסד לא עירער את מעמדה בראש הטבלה.

מכבי חיפה הלכה בעקבות בוגרי המו[illegible] ונוצחה ע"י בית"ר ירושלים —

[illegible] באר-שבע גברה על הפועל ת"א — 0:2 ומכבי ת"א ניצחה את מכבי יפו — 0:1.

יתר התוצאות במחזור ה-16: הפועל כפר-סבא — מעודון נוה יוסף חיפה 1:1; הפועל חיפה — מכבי נתניה 0:4; הפועל רמת-גן — בני-יהודה ת"א 2:3. המשחק בין הפועל ירושלים והפועל פ"ת לא נערך בגלל אי הכנת המגרש בירושלים.

צמרת הטבלה

.1	מכבי פ"ת	16	13-31	26
.2	הפ. ב"ש	16	8-28	24
.3	מכבי ת"א	16	13-25	23
.4	מכבי חיפה	15	21-34	21

כנס ותיקי הפועל ת"א — מחר

כנס ותיקי הפועל ת"א, במסגרת משחקי הפועל הי"13 ולציון 66 שנה להסתדרות ו-64 שנה להפועל ת"א, ייערך מחר ב-7 באולם "המרתף העליון" בבית ליסין בת"א. בטקס יוענקו עיטורי-יקיר הפועל ת"א.

מאחורי הקלעים

לארגי התאמן עם חברתו שירי ב-3 לפנות בוקר...

הפרופ' שמונה כמנהל בתי-ספר בסמת-שופט פעיל בכדורעף ● מה היה רוצה מיקי ברקוביץ להיות אילו נולד מחדש... ● סבוניס שותה וודקה ועושה חיים ● במכבי חיפה ישקלו אם להשאיל בעתיד כדורגלנים ליבנה

*** הרי הרחקתו, או אי הרחקתו, של אריל וילאמס, כדורסלן אליצור נוה-דוד רמלה, ממשחק הליגה הארצית נגד הפועל גבעתיים (69:81), ישמעו בוודאי בימים הקרובים בועדת המשמעת של איגוד הכדורסל. יצחק ויסהוף מספר שאחרי שספג את העבירה השנייה ניגש לשופט משה ביטון ואמר לו: "תעשה מה שאתה רוצה; רק תסיים את המשחק מהר; אני חייב להגיע לטלוויזיה כדי להיות פרשן במשחק בין המערב והמזרח": *** עוד מגלה יצחק ויסהוף כי מייק לארגי, שחזר מניתוח בגבו בארה"ב, החל להתאמן בסוף השבוע. אהבתו לכדור גורמת שיתאמן גם לבדו. מנהלי הפועל ת"א ידעו לספר כי באחת מלילות השבוע שעבר הבחינו השכנים באור שדלק באולם הפועל ת"א ברחוב ארשיסקין. כשניסו לבדוק מה קורה הופתעו לראות את לארגי קולע לסל, יחד עם חברתו שירי לקס, שחקנית קבוצת הנשים של המועדון *** 32 שניות לסיום משחק הליגה בחולון, בין קבוצות הפועל חולון ומכבי חיפה, כשהתוצאה היתה 72:101 לחולון, נטל מאמן מכבי חיפה, מנחם גרשון, פסק-זמן. מאמן חולון, מולי קצורין, השיב מייד בפסק-זמן. גרשון לו ויתר ונטל פעם נוספת פסק-זמן. ושוב — פסק-זמן של קצורין. שיא ישראלי... מסתבר שמלחמת פסקי-הזמן לא היתה מקרית. היא החלה עוד בסיבוב הראשון. במשחק ברוממה (78:104 למכבי חיפה) ניגש גרשון לקצורין, דקה לסיום, ולחץ את ידו. קצורין זכר את הפגיעה בו ועשה פעולה דומה בגומלין בחולון, 32 שניות לסיום. אכן, "אחות" מאמנים *** כדורסלן הפועל חיפה ונבחרת ישראל, שי שרף, עומד להגיע בחודש מארס מארה"ב ארצה כדי לשאת בתל-אביב את חברתו, אותה הכיר בארה"ב, שם סיים את לימודיו במחשבים. שי אינו משחק כדורסל, אחרי החתונה, מציין יוסף גלזר. ישוב הזוג לארה"ב *** השבועון "ספורט ורכב" פירסם לפני שבועיים תמונת "אקשן" של הכדורסלן ג'ק צימרמן עם... משה שבתאי. צימרמן הוא אמנם הרבה יותר מפורסם בספורט אבל התמונה מראה אותו עם שבתאי, שהורשע בביצוע מעשי אונס ונדון ל-14 שנות מאסר. השבועון הגיע לידי שבתאי, חבריו לתא בבית-הכלא אילון ברמלה סיפרו למרדכי חביב. שהיה גאה מאוד בתמונה, והראה אותה לכל מי שפגש... ***

חזמר על הספסל

*** מיד לאחר נצחון מכבי ת"א על אליצור נתניה (87:117), במחזור הנעילה של הליגה הלאומית בכדורסל, מיהר כוכב מכבי ת"א, מיקי ברקוביץ, לערב מיוחד במסעדת הקומקום בספורטק בת"א, שנערך לכבוד מזל דלי. האסטרולוג אילן פקר שאל את מיקי-מזל-דלי מה הן תכניותיו לעתיד. מיקי השיב שבעוד שבועיים מסתיים חוזהו עם מכבי ת"א. ואין לו עדיין תכניות. פקר הסביר שחוסר הוראות היא תכונה נפוצה בין ילידי מזל דלי. לבסוף נשאל מיקי: אם היית נולד מחדש מה היית רוצה להיות? תשובת ברקוביץ: כדורסלן כושי, עם כמה ס"מ יותר מאשר יש לי כיום — סיפורו של יצחק ויסהוף *** על ספסל הכדורסל של אליצור נתניה ישב במשחק עם מכבי ת"א המלחין קובי אשרת, ובת זוגתו ערה תומר. רבים חשבו שראשי אליצור נתניה ביקשו מאשרת לחבר את שיר האליפות לקבוצה... הסתבר כי אשרת הוא חבר קרוב של רופא אליצור נתניה, ד"ר אילן גוגן. יומיים קודם למשחק השתתף, יחד עם הזמרת אילנית, בערב-התרמה שערכה אליצור נתניה *** שחקנים לאומיים רבים כבר סיימו את העונה ויצאו לפגרה ארוכה. גל קנז, כוכב הפועל ירושלים, המריא בסוף השבוע לארה"ב, שם ישהה כשלושה חודשים. יצחק ויסהוף מציין כי קנז השאיר יפויי-כוח בידי עו"ד חנן גזית שיטפל בענייניו כשייעדר מהארץ *** רכז הליגות באיגוד הכדורסל, נפתלי גושן, הוא גם שופט כדורגל מוסמך. כל השבוע הוא מטפל בענייני כדורסל אולם בשבת בבוקר אפשר למצוא אותו במגרשי הכדורגל, מנהל משחקים בליגות לילדים. *** מרדכי חביב מרגיש שהרכז המצטיין של הפועל חולון, ישראל אלימלך, מנצל את זמנו הפנוי כדי לאמן ילדים במתקן חדש שהוקם בעיר. ישראל אוהב את העיסוק עם הילדים ואלה אוהבים אותו *** פתיחת משחקי הפליי-אוף בכדורסל יפגיש הערב בהיכל-הספורט ביד-אליהו את מלך-הסלים של הליגה, רון רייזויס מבית"ר ת"א, עם סגנו, כדורסלן מכבי ת"א, קווין מאגי ***

רכילות יוגוסלבית

*** עסקן הכדורסל הוותיק, אליהו עמיאל, ששימש לפני כשבועיים משקיף פיב"א בזאגרב, במשחק בין ציבונה זאגרב ומאקס-פילס הבלגית בגביע למחזיקות-גביע, הביא צרור רכילויות יוגוסלביות: מדוע אין ארבידאס סבוניס מצטיין כמו בעבר? הסיבה: סבוניס למד ללגום כמויות של וודקה. עושה חיים משוגעים והמנהלים איבדו את השליטה עליו. מדוע מעדיפים היוגוסלבים שדראזן פטרוביץ' לא ישחק באנ.בי.אי. אלא בקבוצה אירופית? הסיבה פרוזאית: הם רוצים את אשף-הכדורסל היוגוסלבי בנבחרתם, ואם יעבור לאנ.בי.אי. לא יוכל ללבוש בעתיד את מדי הנבחרת הלאומית. מזכיר מועדון ציבונה סיפר לעמיאל כי הכנסות מכבי ת"א במשחק אחד בגביע-אירופה זהות כמעט לתקציב המועדון היוגוסלבי בעונה

שלמה *** שניים ממצטייני הליגה הארצית בכדורסל, שהוליכו בשבוע שעבר את קבוצותיהם לנצחונות, הם כמעט-קרובים. יוסף גלזר מספר כי אילן זקנין, כדורסלן הפועל נהריה, שקלע 32 נקודות נגד הפועל גן-שמואל, הוא חבר של תמי פייגלין, אחותו של איתי פייגלין, שקלע באותו ערב 13 נקודות לטובת מכבי בת-גלים נגד מכבי כרמיאל *** שעה שקבוצת הנשים של הפועל חיפה בכדורסל נאבקת נגד ירידתה לליגה הארצית הפכה ספקות כדורסלניות לכל הארץ: שירלי לב ודבורה פרישברג משחקות במכבי ת"א; זיוה רוזן ורונית דימנט מככבות בהפועל גבעת-חיים; סיגל גודס במכבי רמת-חן; מאשה לורנין בהפועל גלבוע, ואיתנה טבקרו (1.87) חזרה לפעילות אחרי פציעה ארוכה במכבי קרית-מוצקין מהליגה הארצית. יחד עם אתי גיגו ונחמה לוין *** בית-הספר בסמת ידוע כמעצמת כדורסל. ארבע פעמים זכה באליפות המדינה לבתי-ספר העל-יסודיים. עתה התמנה כמנהל בית-הספר פרופ' אברהם שיצר. כדורעפן בצעירותו בהפועל חיפה ועתה שופט פעיל בליגה הארצית בכדורעף — גילוין של יוסף גלזר *** מבוכה ואי הבנה בקשר למינוי ראשי משלחות בהתאחדות לספורט. שמעון שטוסר נקבע לעמוד בראש משלחת סיוף לאנגליה. המסע בוטל והסייפים יצאו לקובה. תחילה הוצע כיו"ר למסע זה המנכ"ל שמואל ללקין, אולם לבסוף המריא עמי שלף, יו"ר ההתאחדות לספורט *** באס"א מבקשים לאמץ שיטה שבעתיד לא יהיה יו"ר קבוע. במקום היו"ר הנוכחי, עוזי טוקר, מבאר-שבע, יתפקדו ברוטציה ראשי אס"א במכללות השונות, כמו אריה רוזנצוויג (אוניברסיטת ת"א), אפרים אטלס (המדרשה לח"ג), ד"ר מיקי הרציג מחיפה ואחרים *** ד"ר אלי אייסקוב, שהיה הרופא האולימפי של משלחת ישראל בלוס-אנג'לס, ועיקר עיסוקו בבית לבנשטיין, נרתם לפעילות ענפה במסגרת היחידה לספורט הישגי במכון י וינגייט *** בסיור מקצועי שערכו אנשי היחידה לספורט הישגי במחלקת המחקר במכון-וינגייט הסבירו אנשיה, ביניהם ד"ר עמרי ענבר, את תרומת מכשיר המסייע לקידום הספורט. יו"ר הוועד האולימפי, ביקש לדעת תכלס: מה זה יתן לקראת משחקי סיאול, בשנה הבאה ***

רוצים את רוזנטל

*** צבי וייצנר, יו"ר מחלקת הכדורגל במכבי חיפה, ישמש כראש משלחת הנערים של ישראל במשחק הגביע העולמי בבלגיה, בסוף מארס. יוסף גלזר יודע לספר כי וייצנר ישתדל להחזיר את רוני רוזנטל, שאיבד את מקומו בהרכב בריז', למכבי חיפה. וייצנר ינסה לשכנע הן את רוזנטל והן את בריז' *** במכבי חיפה כועסים על מכבי יבנה, בעקבות התקרית בשבת שעברה. עתה ישקלו בכובד ראש אם להשאיל שחקנים לקבוצה זו, כמו בעבר את דוד לוי ושלום לוי, ששיחקו ביבנה תקופות קצרות, ואילו רפי אוסמו משחק בקבוצה זו גם כיום *** יו"ר ארגון המאמנים, עמנואל שפר, לא חיכה לערב השני בטורניר הבין-לאומי בחיפה כדי לבחור בישראלי המצטיין בטורניר. את השוער אבי רן, לו העניקה מכבי ת"א את גביע-לייבוביץ, לזכר מנהלה המסור שנפטר. לשפר הספיקה יכולתו של רן נגד קלן *** השוער אבי רן חזר ביום שלישי עם חבריו לנבחרת מאימון ברמת-גן הישר לפתיחת מסעדת-הדגים של אבא משה רן, במושבה הגרמנית, שם פגש כדורגלנים, עסקנים ואוהדים. משה רן היה שוער הפועל חיפה בשנות ה-50 *** עודד בלרש, ששיחק עוד בעונה שעברה בהפועל חיפה בליגה הלאומית, ירד העונה לבית"ר נהריה מהליגה הארצית, ולפני תום ההעברות ירד שתי ליגות נוספות: למכבי עוספיה מליגה ב', הנאבקת על כרטיס העליה לליגה א'. בעבר כבר שיחק בהפועל כפר-סמיע מליגה ב' *** שוער מכבי ת"א, בוני גינצבורג, מתחיל "לעשות כסף" מעיסקי דוגמנות — מגלה מרדכי חביב *** הרחקתו של ניר אלון מהפועל פ"ת במשחק הליגה נגד בית"ר ת"א התקבלה בתדהמה. בפ"ת אומרים שבחור שקט כל-כך לא שיחק מעולם בקבוצה *** נסים כהן מתאים להפועל כפר-סבא כמו כתר למלכה — אמרו אוהדי הקבוצה הכפר-סבאית בתום המשחק נגד בורוסיה מנשנגלדבאך (3:2), שבו חיזק כהן את קבוצת השרון *** שמו של ויקי פרץ מהפועל לוד מוזכר כמועמד לאמן את מכבי רמת-עמידר, קבוצת נעוריו, מהליגה הארצית. פרץ מיועד להחליף את חברו הטוב אלי כהן, שיקבל בעונה הבאה תפקיד בשמשון ת"א *** בועז סולמי החל את העונה כמנהל קבוצת בני-יהודה. אותו סולמי יסיים את העונה כשחקן מהמצטיין בהפועל כפר-שלם מליגה ב'. סולמי שב לשחק בגיל 37 ומפגין יכולת טובה *** גם אם ישאיר את בית"ר ת"א בליגה הלאומית לא ימשיך דני נוימן לאמן את הקבוצה. מתברר שכמה מראשי בית"ר ת"א אינם שבעי-רצון מהתנהגות נוימן. בבית"ר ת"א יעשו מאמץ להחתים בעונה הבאה את המאמן הלאומי לשעבר, יוסף מירמוביץ *** יחזקאל (חזי) שירזי, כדורגלן בני-יהודה ת"א שכבש את שער-השוויון נגד בית"ר ירושלים בשבת שעברה (2:2), התגייס למחרת לצה"ל. הכדורגלן הנרגש פגש בבסיס הקליטה את שחקן נבחרת הנוער, יאיר פנדורי ממכבי ת"א, שגם הוא התגייס באותו יום ***

„השמשונים" בעזה נטעו ברוחמה

קהילה יהודית משגשגת התקיימה לפני מלחמת־העולם הראשונה בעזה, בשכנות טובה עם ערביי העיר

מאת אליהו כנעני

עשרות שנים התקיימה בעזה קהילה יהודית בשכנות טובה עם ערביי העיר. היהודים פיתחו מסחר ותעשיה ותוצרתם הגיעה לארצות שמעבר־לים. בשנת הפריחה מנתה הקהילה כ־250 נפש. יסדו מוסדות קהילתיים. תרבות ובית־ספר נוסף על בתים לימוד פרטיות. הישוב היהודי בעזה חוסל בסוף השלטון התורכי בארץ עם גזירות גירוש יהודי ארץ־ישראל ב־1917.

לאחר מלחמת ששת הימים גילו חוקרי העיר וסביבתה רצף של ישובים יהודים שהתקיימו במשך דורות ועזה במרכזה. העיר ידעה עליות וירידות, נהרסה ונבנתה חליפות. הכיבושים והמלחמות דילדלו את העיר והישוב היהודי התמעט בה, עד שפסק להתקיים בשנת 1811. לאחר כשבעים שנה שבו אליה משפחות ספרדיות ראשונות. הישוב היהודי הגיע למרום שיגשוגו ערב מלחמת העולם הראשונה.

רווחה יחסית פקדה את יהודי העיר, שמרביתם התפרנסו ממסחר בשעורה ואף ניהלו מסחר עם ארצות שמעבר לים — משלוחי שעורה לתעשיית הבירה בגרמניה ואמריקה. תוך מסחר החליפין עם בדואי האזור נקשרו יחסי שכנות טובה, אשר סייעו למנהיגי התנועה הציונית, שהיתה בראשית דרכה לרכוש קרקעות באיזור.

לפי הערכתו של א.מ. לונץ התמתחה הקהילה החל משנת 1886 וראשוניה הניחו את היסוד לישוב מאורגן אשר קיים את עצמו בכוחותיו הכלכליים והחברתיים.

ראש ועד הקהילה

דמות פטריארכלית היה ר' נסים אלקיים, פרנס העיר, אשר עלה עם משפחתו ממרוקו ליפו ובשנת 1883 התיישב בעזה. רבה היתה השפעתו על בני עדתו, שתחת הנהגתו היו גם משפחות ממוצא אחר. עתיר נכסים וקרקעות ובעל ממון היה האיש שייצג את הישוב היהודי בעזה בפני שלטונות תורכיה המקומיים. בשנים הראשונות לפעילותו הציבורית דאג לספק את צרכי הדת ושתדלנות לשלום הקהילה. לא כן בתחילת המאה העשרים, כשהתיישבות הציונית חדרה לדרום הארץ. מעורבותו גברה במפעל הציוני, וביתר שאת לאחר יסוד הישוב רוחמה ב־1912. על כך מעיד ר' צבי הירשפלד, המנהל הראשון של „האחוזה" ביומנו: „... אז ירדתי עזתה, קניתי את כל המכשירים הנצרכים לעבודת הברק (צריף) שכרתי נגרים ואת מר נסים אלקיים מיניתי משגיח על העבודה..." חכם נסים לא נצרך היה לתמורה על עבודתו. משמעותה של הציונות המעשית נתקבלה ברוחו „כפעמי המשיח העולים מן המדבר". במודע או בתחושה קיבל החכם נסים את עקרונות הציונות החלוצית ואת בני העליה השניה שבאו במחיצתו „כבוני ארץ הקודש". „הוא שכר את המסורת היהודית שבהלה בעבודת כפיים", כותב מרדכי אלקיים (קובץ עזה). לבניו הסביר: „כי מקומם בין החלוצים בוני המולדת". נאה דרש ונאה קיים. ואכן, ביתו הפך לאכסניה ומקום פתוח לכל חלוץ עובר־אורח שהגיע לעיר וחובה יתירה ביטא לפועלי רוחמה.

„השמשונים" נוטעים ברוחמה

קשריו עם חלוצי העליה השניה הביאו אותו לביתו של אליעזר בן־יהודה וליסוד בית־ספר עברי ראשון בעיר.

מהומה קמה בקרב הקהילה המסורתית שהעברית שימשה להם „שפת קודש" לשעת התפילה וקריאה בתורה. „לא יהיה כדבר כזה בקהילתנו" מחו כנגדו רבים מבני העדה הספרדית. בסערת ההאשמות ההדדיות בין שוללי „הגמנסיון" למחויבות ברוח הטפתו של אליעזר בן־יהודה נתפלגה הקהילה, שבאותו זמן מנתה כ־70 משפחות — כ־200 נפש. בכוח השכנוע של החכם נסים והשפעתו על מצדדיו קם בית־הספר המודרני של אותה התקופה. לא אחת נשא דרשתו בבית־הכנסת והוכיח: „שחבלי משיח הגיעו והעם כולו בעולם מתעורר ושולח את אחיו לבנות את ארץ הקודש". ובהתייחסו לבית־הספר הוסיף: „... בלי שפה משותפת לא יקום עם, ואנחנו, חס וחלילה, עלולים להיות כמו בימי בבל, שאיש לא יבין את שפת רעהו".

לא חלפו חודשים רבים וילדי עזה היהודים זכו בשני חדרים בביתו המרווח של אלקיים. ארבעה־עשר תלמידים ותלמידות היו ב־1912 ה„שמשונים", כפי שכינו את בית ספרם.

חגיגת ט"ו בשבט הגיעה. רבה היתה השמחה כשבאו ביום הנטיעות לשתול בישוב החרש רוחמה. החכם נסים קיים מצוות התורה: „וכשתבואו אל הארץ ונטעתם כל עץ". על האירוע כותב הירשפלד בזכרונותיו: „נטעו אילנות ואכלו מפרי הארץ וחגגו את חג ראש־השנה־לאילנות כדין וכדת בשירה ובזמרה". על אף השוני באורח חייהם של יוצאי גולת מרוקו לבין מתיישבי רוחמה, עולי מזרח־אירופה, נתהדקו הקשרים ושותפות הגורל קשרה ביניהם.

„השמשונים" זכו גם בתמורה נאה על מעשיהם. 15 פראנק נתוספו לקופתם המשותפת ורכשו ספרי קריאה וציוד שחסר להם. „הספרים אינם מרובים אולם דיים לספק לע"ע את הצורך היותר הכרחי", סמך הקורספונדנט מעזה (ב„הפועל הצעיר", 1914).

נטיעות ברוחמה (צילום: אליהו כנעני)

רוחמה הצוחיתה למחצה שיוותה בשנות הימים לנאות מרבד במרחב הצפוני של הנגב. שטחי מטע־שקדים לבלבו ואלוני סרק וקיקיון הקיפו את המשק הצעיר. הסביבה כוסתה פלומה וראשית הפריחה עטה בגבעות סחופות רוח וגשם. „... רוחמה הפרחי בר, כאילו היא מרבד הדר", מספרת ב־1913 צפורה זייד, פועלת במקום. „בהצי לשרה הייתי שיכורה מן הבושם והריחות החריפים שנישאו באוויר ונסכו מתיקה בלב".

ימי הפורענות

קרבות חזית־סיני התקרבו לשערי עזה. כאן היתה הנקודה הצבאית החשובה ביותר בגבול הדרומי של ארץ־ישראל. התורכים החלו לסגת מן הנגב והקימו עמדות מן הגבעות והתלים שבין עזה לבאר־שבע. הפעילות הצבאית דילדלה את תושבי העיר והישוב היהודי התחיל להתמעט. בימי המלחמה הכביד נטל המסים והקנסות, שהשלטון המקומי הטיל על שארית הקהילה. על יהודי הארצות שבהן לחמה תורכיה נגזר גירוש מן הארץ. בעקבות התפוררות הקהילה נסגר גם בית־הספר. באין מוצא, נרשמו מספר ילדים ל„מיסיון" ו„יהודי עזה הרבו לשלוח את ילדיהם לבית־הספר של המסיתים", סיפר אליעזר ב„הפועל הצעיר" וממשיך: „וכמו בכל מקום, התפללו הפלית הנוצרים והצליחו דבר שהעביר אותם על יהודותם, ביחוד בשעה שאין חיים יהודיים לאומיים אחרים".

לאחר כ־40 שנה, הקיץ הקץ על קהילת עזה. כל תושבי העיר היהודים מחוסרי אזרחות תורכית נעקרו מבתיהם. רכושם נשדד והוחרם. אתם ירדו לטמיון נכסיו של ר' נסים אלקיים. הוא ובני ביתו היו האחרונים לעזוב את העיר. ברוחמה על־אף מצוקתה, בהיותה בקו החזית, קיבלו את המשפחה בכבוד. לאחר זמן עברו ר' נסים ומשפחתו לרחובות.

מאז לא שבה הקהילה היהודית לקדמותה.

על הירידה/תגובות

לא תולעת ופרפר

מאת משה סמולר

ב„על המשמר" פורסמו בזמן האחרון כמה מאמרים בנושא הירידה, בעד ונגד. המתנגדים לירידה התייחסו בהרחבה רבה לתופעה חמורה זו בחיי העם והמדינה, הן מבחינה ציונית־לאומית והן מבחינת ההיבט האישי.

המצדיקים את הירידה נימקו את גישתם בנימוקים חברתיים, כלכליים ובטחוניים שונים ומשונים; נימוקים שלא עמדו במבחן המציאות בעבר ונשחקו על־ידי אבני הריחיים של ההיסטוריה היהודית לאבק עפר, ולא אתייחס אליהם.

הופיע גם נימוק חדש להצדקת הירידה והוא מחייב תגובה. עוזי אורנן חקר ומצא, שסיבת הסיבות לירידה הוא החינוך לתודעה יהודית. וכל כך למה? כי כוונתה של התודעה היהודית, שהחל בה במסגרת החינוך בשנת 1957, היא „לעקור מלב הישראלים הצעירים את ההרגשה־שהם בעלי זהות חדשה — ישראלית" („על המשמר" מיום ו', 30 בינואר 1987).

מסקנתו: „אם הוא יהודי בישראל, מדוע לא יוכל להיות יהודי גם במקום אחר בעולם". הוא מאשים, לכן, את החינוך לתודעה יהודית „בלוחמה נגד הנטייה הטבעית של הדור הצעיר להיות ישראלי".

נימוק זה בא להצדיק את הירידה מבחינה אידיאולוגית. לא יותר סגידה לעגל הזהב, לא יותר הפחד בפני מלחמות חס וחלילה, אל תאשימו אותם בבגידה כי הם אוהבים את מולדתם ישראל ואת העם בישראל בכל נפשם ומאודם. אשמה רק התודעה היהודית.

התכמולוגיה של עוזי אורנן שקופה וברורה, והוא אומר: „בישראל קם עם ישראלי. אמנם מקורו הוא בעם היהודי, אבל הקשר שלו ליהודים דומה לקשר שבין התולעת והפרפר". גלגול חדש, הגלגול החדש חי את חייו והוא מנותק ממוצא־מולידו. לפי תאוריה זו אין גולה יהודית, שרוב העם היהודי נמצא בה עדיין, הציונות כפתרון לעם היהודי נגמרה עם הקמת מדינת ישראל, והיא לישראלים בלבד. העם היהודי — התולעת ממנה נולד הפרפר — גמר בזה את משימתו. תפסיקו עם התודעה היהודית ותיפסק הירידה. מרוב להיטותו הישראלית, הוא שכח, כי מדינת ישראל היא התוצר של העם כולו, ולא „זהות חדשה שהוקמה והתממשה בזיעת־אפם וברמם של שלושה־ארבעה דורות בארץ־ישראל", כדבריו.

וכמובן, שהוא שכח את קורות העם, מורשתו ומאבקיו על הישרדות וזכות קיום. הוא, התוצר החדש, אין לו שום גנים משותפים ממוצאו היהודי, אין בו שמץ מן הסבל, הגירושים, הפרעות, הרדיפות והשואה; כפי שאין לו כל קשר לכושר היצירה ולתרומת העם היהודי בתחום ספרות העולם ותרבות החברה, קידום האנושות. אין לו כל התייחסות לתנועות המרי והלוחמה על שחרור עמים וחופש המין האנושי. „היצור חי את חייו הוא" ואל תבלבלו לו את המוח עם התודעה היהודית.

מהי התורה הזאת? סוג חדש של כנעניות? למזלנו נעלם הרעיון הכנעני מהאופק הישראלי. הוא, בשעתו, לא היה כל גורם, לא לעלייה ולא לירידה. גם היום אין לכנעניות של עוזי אורנן כל קשר לירידה. הוא די שלילי כשלעצמו, בלי שיהווה גם גורם לירידה.

גם היורדים בעצמם אינם מאשרים את הנחתו של עוזי אורנן. הם אינם רוצים להתנתק מהמדינה. בעבר, בימי מצוקה ומלחמה, חלק מהם אף התייצב להגנתה. הם וילדיהם, בחלקם, מבקרים בארץ. הם אינם מבטלים את אזרחותם הישראלית. הם גם לא מודים שירדו מהארץ לצמיתות. כל זה מעיד על ההיפך הגמור מהנחתו של עוזי אורנן, שמדינת ישראל היא לישראלים בלבד וכי התודעה היהודית מבריחה את הצעירים מישראל.

אם יש להאשים את החינוך בישראל, ויש להאשימו, כדאי לעשות זאת בדיוק מהכיוון ההפוך עליו מצביע אורנן. לדעתי, פחות מדי מחנכים לאהבת המולדת, פחות מדי מלמדים את תולדות הציונות, על חיי היהודים בגולה, אין מחנכים לערבות יהודית הדדית שבין שני חלקי העם, ומעל לכל מלמדים מעט מדי על השואה ומסקנותיה. תלמידי ישראל לומדים הרבה יותר על פורים, שהתרחש לפני אלפי שנים, מאשר על השואה שהתרחשה בימינו ולעינינו.

אילו עוזי ארנון היה חי רק יום אחד בגיטו, יום אחד בלבד, והיה עד כיצד מובילים לטבח יהודים, אנשים, נשים וטף, רק באשמת היותם יהודים — ווה נעשה לא על־ידי שבטים פראים בימי הביניים, כי אם על־ידי צאצאיו של גיטה ושילר באמצע המאה העשרים — כי אז גם הוא היה שותף לדאגה על גורלו ועתידו של העם היהודי בגולה. בה הוא היה מאמץ אותם חוק חוק אל ליבו של מולדתו כשווים בין שווים וכאחים לגורל.

ויש גם צד נוסף למטבע. הבטחת קיומה של המדינה, אולי — כדי להבטיח את קיומה של המדינה, לא די בישראלים כלפי אולי גם דרוש מאמץ עליון של העם כולו. זה כלל לא עלה על דעתו של אורנן.

העתודה כולה נמצאת בתפוצות. הסיכוי הציבורית, ההשפעה על דעת הקהל בעולם, גיוס עזרה ממשית בימי שלום כבימי סכסוך ומלחמה, נתון בידי היהודים בעולם. גם המירוץ עם הזמן בבניין הארץ והפרחת השממה תלוי לא במעט בזרם העליה ארצה. אם כל זה נכון, ווה נכון, יש לראות ביהודים בתפוצות שותפים מלאים למדינה. אבל המדינה נקראת מדינת ישראל, אבל היא מדינת היהודים.

מכאן גם זכות היהודים לעלות, לפי חוק השבות. אין כאן „תולעת ופרפר". כי אם הקשר היהודי שמקים את מולדתו — ישראל. אין כל הצדקה לפירוד לבבות ואין כל הצדקה לירידה. הירידה היא בחינת בריחה מהמערכה וכך יש לראות את היורדים.

ספק תחמושת ליורדים

מאת משה ציזיק

גד יציב נחשב מרצונו לאידיאולוג של היורדים. הטוען שאמנם הוא מנסה מדי פעם לשכנעם שאל להם לרדת. אבל זה דבר בלתי־מוסרי ונוגד את כל העקרונות לחטוף ליורדים מוסר על ירידתם. לשם כך הוא משתמש במטבע חרושני, של הבדלה בין הירידה לבין היורדים. לטענתו, כי הירידה היא תוצאה של מאפיינים של החברה הישראלית כגון (מלחמות, מצב כלכלי, ופערים חברתיים) „גורמי הירידה הם גורמי כיעורה של החברה שלנו".

אפשר להתווכח עם גד יציב, ואם אלה כל גורמי הירידה, משום שאין לשכוח את היהודי הנודד, הבלתי־מושרש, הנעקר אתיה במולדתו. כידוע, היתה ירידה, מהארץ בתקופות שונות, גם כשלא היו מלחמות והפערים החברתיים לא הרגיזו.

אנו יכולים להתאחד על בסיס הצורך להיאבק בגורמי הירידה, שהם „האינדיקציה לגורל כשלוננו". אולם אחרי הכל נשאלת השאלה, האם כל הגורמים שמונה גד יציב מצדיקים את הירידה עצמה ואם אמנם הם מצדיקים, למה זכות זאת חלה רק על חלק מתושבי הארץ? האם על־ידי עזיבת הארץ מתחזקים הגורמים שצריכים להילחם „לכינון חברה שאנחנו רוצים לחיות בה"? האמת ידועה והתשובה ברורה. ואגב, שאלה זאת חלה לא רק על המציאות הישראלית. האם הדרך להילחם בדרום־אפריקה נגד האפרטהייד ונגד הממשלה המדכאת, היא לעזוב את ארצם? האם הדרך המומלצת היא, כי בארצות דרום־אמריקה במאבקים נגד האימפריאליזם, ונגד הדיכוי הלאומי והמעמדי, צריך לעזוב את הארץ, לחפש מקלט טוב יותר וגו', ולהסביר את גורמי הירידה בכך שיש נימוקים של דיכוי מעמדי ולאומי, הגורמים לאותה ירידה או הגירה? בעבור גד יציב, מעל הכל ניצבת זכותו של הפרט לממש את חירותו לעשות כרצונו וכחפצו, כאילו הרצון החופשי של הפרט המתעלם מהאינטרס המעמדי או הלאומי, עדיף על הכל ועומד מעל הכל. ואם דבר זה נוגד כל נורמה מוסרית ורעיונית של הציבור, של עם ישראל — לעזאזל הנורמה הזאת, לעומת הצו העליון של זכות ההגירה מארץ לארץ.

אם, בכל זאת, בעיני ובעיני אחרים, הירידה היא פגם מוסרי, הסותר את כל מושגי חיינו כציונים וכסוציאליסטים, אז „עמדה זו מכילה בתוכה סתירות עקרוניות והגיוניות, עד שהוא נשמע לרבים לא רק כבלתי־משכנע אלא גם כחסר כנות". גד יציב המייצג את הרבים, בראש ובראשונה כוונתו למאות אלפי היורדים, שהוא נהפך לאידיאולוג שלהם.

הוא אפילו מרחיק־לכת וטוען, כי מי שמתנגד ליורדים ומגנה את מעשיהם „גורם לבלבול מסוכן מאוד", כי בזאת שוללים את זכותו של היהודי לחיות בגולה, במקום בו בחר.

אם כן, כאשר אתה בא ליהודי הגולה לשכנעם לעלות לארץ־ישראל, אתה ממש פוגע בזכותם. והרי איש אינו מכריח את היהודי בגולה לעזוב את ארצו פרט לאנטישמיות, ואתה רק בא להסביר לו מה צפוי ולמה טוב לבחור במדינה, במולדת. ואם אתה עושה זאת לגבי היורדים העוזבים את המולדת - אתה ממש מתנכל להם. זה צעד בלתי־מוסרי — כך לפי הסוציולוג, גד יציב. הוא גם שולל את הזכות לתבוע מאנשים צעירים שנולדו כאן והתחנכו ואף רכשו את השכלתם ומקצועם, לא לנטוש את ארצם לה הם חייבים משהו, כי „כל מדינה חייבת לספק שירותים לאזרחיה". אין שום הבחנה של השוני במצבנו, בגורלנו, אין שום הבחנה בין מהגר מארץ קיימת, מושרשת, בין עם נורמלי שההגירה לא פוגעת ביכולתו הלאומית, החברתית או הכלכלית ואפילו המוסרית, בעוד שהמצב שונה בתכלית בעם היהודי ובמדינת ישראל. יציב אמנם מתייחס בצער עמוק לגבי היורדים, ובמיוחד אלה שקרובים לליבו. הם טועים „בחיזוי־שלהם, אבל אין שום קשר בין טעותם האישית לתוצאות הטעות הזאת לגבי היורדים".

ואם חולקים על דעתו של גד יציב, אז יש לו מיד לא רק תשובה סוציולוגית, כי אם גם ניתוח פסיכולוגי. ללמדך כי „העתקת ההורה מן הירידה אל ביזוי היורדים נובעים מן העובדה שרבים מדי בקרבנו עדיין לא פיתחו להם את תחושת המולדת האלטרנטיבית". ולא רק זאת, לדעת גד יציב, כל מי שמבקר את היורדים בסתר ליבו חש קנאה גדולה ועצומה לכל מי שמסוגל להגיע לחיים טובים יותר במקומות אחרים ורווחיים".

האידיאולוג שלנו קובע בצורה נחרצת, כי „הירידה היא לגיטימית, על־פי כל קנה־המידה המוסרי של החברות אשר אליהן מגיעים פניהם, ומי שמבזה את היורדים הוא להכשיר נותן לגיטימציה לסיבות הירידה, כמו שהביקורת הצודקת על היורדים מצליחים מהמבקרים את תחלואי החברה הישראלית.

קיצורו של דבר, אני בטוח כי סובייקטיבית, גד יציב מתנגד לירידה. אבל מה לעשות, בשכל נימוקיו, כל הסבריו והבחנותיו הסוציולוגיות, בתוספת קורטוב של פסיכולוגיזציה של המבקרים את הירידה והיורדים כאחת, הוא מספק אתו תחמושת לירידה וליורדים.

הכלכלן שהציל את הדמוקרטיה

הפרופסור ההודי שנוהג להסתובב בגופיה דקה גם בחורף ודומה יותר לספורטאי — הצליח להביא שינוי היסטורי בחוקת המדינה

מאת ד.ק. ג'ושי, ניו־דלהי

תמיר, בעל גוף חטוב וזקן קצר אפור, ניאה דיוואן צ'אנד ואדהאווה (בן 55) יותר באתלט מאשר בפרופסור וחוקר. באחרונה עשה היסטוריה ברנזמו הקה, כאשר בית־המשפט העליון, הערכאה המשפטית הגבוהה ביותר בהודו, אישר את הטענה בספרו, פרי מחקר ויסודי, כי „פירסום מחודש של תקנות על־ידי ממשלת ביהאר הוא סילוף החוקה של הודו".

המקרה היה יחיד במינו גם משום [illegible] בהודו התייחסו אל ספר כאל [illegible].

ד"ר ואדהאווה הוא גם מקרה ללא [illegible] של יחיד, אדם רגיל ללא משאבים [illegible] וארגוניים, המצליח לשים קץ לנוהג [illegible] של חקיקה בידי הרשות המבצעת, [illegible] שטמונה בה אפשרות הרת־האסון של [illegible] הדמוקרטיה בהודו.

הדבר המפתיע הוא שמומחים לענייני [illegible], ארגונים לזכויות האזרח ואפילו [illegible] האופוזיציה, לא תקפו עד כה את [illegible] „פירסומן מחדש של תקנות" העומד בניגוד [illegible]. מפלגות האופוזיציה בביהאר היו, [illegible] אשמות באותה מידה, וביצעו אותו [illegible] כאשר עלו לשלטון במדינה. בשנתיים, [illegible] חודשים ו־21 ימים של שלטונה, [illegible] מפלגת ג'אנאטה 440 תקנות, ומפלגת [illegible] בחמש שנות שלטון — 1,017, 17 [illegible].

ואדהאווה חי בפשטות גאנדיאנית. [illegible] המתוכנן ברלהי, על אף החורף [illegible] לבוש גלימה ופיג'אמה ללא רבב [illegible] שטווייתן ואריגתן נעשתה ביד [illegible] כוונתנו ללבוש ההודי, המורכב [illegible] ארוכה ומכנסי שק). אין הוא לובש [illegible] וטוען כי „עבודתי מספקת לי חום [illegible] אינני סגפן. אני רק מבקש לצמצם [illegible] למינימום".

החוקה אינה תחום המחקר של ואדהאווה. [illegible] נדירות מחקרו על מיבנה החקלאות [illegible] מאז הנהגת יישוב־הקבע ב־1793, הוא [illegible] אריסות אשר פורסם 15 פעמים. [illegible] ראשית חיפושיו לשם גילוי פרצופה [illegible] של רשות מבצעת, הנוטלת לעצמה [illegible] הרשות המחוקקת.

החיפוש אולי לא היה נעשה לולא חונן [illegible] בכאריזמה וברוח שירות לחברה, [illegible] — באומץ־לב ובנחישות החלטה. [illegible] התלווה אל וינובה בהאווה אל [illegible] ואיזור השבטים במדינת אוריסה) [illegible] נחשלים אחרים במסגרת תנועתו [illegible] „גראם דאן" (מתנת קרקע). ואדהאווה [illegible] את החוקה של הודו כדי לוודא שפירסום [illegible] של תקנות אכן עומד בניגוד לה. [illegible] בכך, הוא הפסיק את מחקרו על [illegible] החקלאות בצ'וטנאגפור שבביהאר, [illegible] לחקור מקרוב את שאלת הפירסום [illegible] של תקנות במדינה זו.

הוא נדהם לגלות, כי הממשל בביהאר פועל בעיקר על־ידי ייסוד תקנות, לפחות מאז 1967 כאשר עלתה לשלטון האופוזיציה אשר פירסמה מחדש תקנות באורח שרירותי ושיטתי.

סמכותם של נשיא הודו ושל המושל להוציא תקנות, היא ללא אח ורע בשום חוקה דמוקרטית אחרת בעולם. אך פרק הזמן המירבי, אשר בו ניתן לשמור על תוקפה של תקנה, הוא שבעה חודשים וחצי. ואולם, על־ידי תחבולות מינהליות וחוקתיות הגיעו לפירסום מחודש של תקנות. כ־256 תקנות הושארו בתוקף בין שנה אחת ל־14 שנים!

ביום אחד ביולי 1976 פורסמו מחדש לא פחות מ־56 תקנות. המושל שחתם עליהן היה ג'אגאנת קאושאל, מאור גדול בתחום המשפט, שבעבר היה שופט בבית־המשפט הגבוה ומאוחר יותר התמנה לתפקיד שר־המשפטים הפדראלי.

ואדהאווה החל בעבודתו על שאלת אי־חוקיותן של התקנות ב־1980. הקדיש שנה וחצי — עד ל־31 בדצמבר 1981 — לאיסוף נתונים. וב־15 באפריל 1983 פירסם את ספרו „פירסום מחודש של תקנות — סילוף החוקה של הודו". הוא המתין זמן־מה לתגובת הציבור, אשר כפי שהתברר, תמך בו מה־אחר. זה עודד אותו במידה רבה. הוא מילא תוסף בקשה לבית־המשפט העליון ב־11 בינואר 1984, והגיש את ספרו כעצומה.

מאבקו בבית־המשפט היה ממושך ומלא עינויים, ואפילו מתסכל. התברר לו כי בכל ישיבה נוספת של הצוות בן חמישה חברים לענייני חוקה, נדחק ספרו למקום מאוחר יותר בטורי־היום (זה הביאו להפוך את תיפקוד בית־המשפט העליון לנושא של מחקרו הבא). התמזל מזלו והשופט העליון שהנהיג בבית־המשפט העליון שינויים לטובת העם הפשוט, היה חבר בצוות והיה נחרץ בדעתו לטפל בפרשה. השופט העביר את ההחלטה ערב פרישתו, אף על־פי שהיה זה יום חופש...

ואדהאווה זכה למחמאות נדירות מצד הסמכות המשפטית הגבוהה ביותר בהודו, אשר קבעה כי „ביצע מחקר בעל ממדים עצומים והביא את הנוהג הראוי לגינוי של ממשלת ביהאר לידיעת הציבור" וכן קבעה שהשאלה שהועלתה בעצומה הכתובה שלו, היא „בעלת חשיבות עליונה מבחינה חוקתית".

בפסיקה גם נטען, כי „הממשלה (של ביהאר) כמדומה הפכה לנוהג הקבוע לפרסם מדי פעם בפעם מחדש תקנות, וזה נעשה בשיטתיות ובאורח שרירותי".

בשאלה שהועלתה על־ידי ואדהאווה קבע בית־המשפט כי אסור לרשות המבצעת ליטול לידה את תפקיד החקיקה, שהוא בסמכותה הבלעדית של הרשות המחוקקת. הדבר מערער בבירור את התהליך הדמוקרטי המהווה את בסיס החוקה, שכן במקרה זה ישלטו בעם לא על־ידי חוקים שהתקבלו במוסדות לחקיקה אלא על־ידי חוקים שנקבעו על־ידי הרשות המבצעת.

ממהרים הביתה. המסכנים — אין להם לאן לנהור

פאריס של עלובי החיים

מאת ארנון יפה, פאריס

עולם רועדים מקור, מחוסרי קורת־גג וקופאים בלילות. הכל פה לבן, צבע התום, אך גם צבע של מוות. הכפור הפיל חללים. 75 קורבנות, מובטלים, עניים חדשים, קלושארים ללא קורת־גג, נהפכים החורף לנציבי קרח. הם הקורבנות העיקריים של חורף נורא בעזותו בנופי שלג וקרח נהדרים ביופים האיום שכאילו נלקחו מתוך ציורי נופים חורפיים של ברויגל ובתחילת טרגדיה.

כמו בציורי הכפרים שלו, הנוף המקסים אריש כתמיד לדרמה האנושית ולניה שמתרחש בתוכו. מחוסרי־כל סובלים השנה שבעתיים. תורים ארוכים משתרכים לפני בתי־התמחוי המחלקים מרק חם לחסרי קורת־גג. האף אדום, העיניים דומעות, וכפות הרגליים קופאות. האחרונים אפילו לא יזכו למנת מרק. אין די לכולם. מצוקה אמיתית. פאריס של עלובי החיים גדלה והולכת כמו ברומאן של ויקטור הוגו. פתאום מתגלית בה חברה תת־קרקעית מיואשת, רעבה, מלוכלכת, מצחינה, אלימה. בחורף הם יוצאים מחוריהם כמו עכברים. המוני העניים החדשים המאבדים בקיץ מקום מגורים, מחפשים פינה חמה. למי שעוד נותר מעון, מנתקים את החשמל והגאז. אם אינו קופא, הוא עלול להחנק מפליטת גאז קרבני ממכשיר חימום. יותר ויותר חיים במרתפים עזובים או בכוכים.

תחת הקור עולה העוני החרש מעל פני השטח. קלושארים, מובטלים ללא מקור מחיה, מגורשים שאיבדו את מעונותיהם, זונות לשעבר, מסוממים, נשים עזובות. אוכלוסיה שלימה שבוחת־אל נתונה בסכנת מוות, לרעב ומופקרת לנפשה. בקור היא הופכת פתאום לבעיה חברתית. מגלים בהשתאות את דבר קיומה. רק בפאריס מונים 15 אלף בני־אדם שמעונם אינו אלא הרחובות. כמה מאות־אלפים אחרים חיים תחת סף העוני עם 15 פראנק ליום ללא חינוך. בטאון הקהילה היהודית", גילה כי ביניהם כמה אלפי יהודים

> **הצד האכזרי של הרומאנטיקה. השלג המכסה הכל ויוצר נופים מרהיבים — מכסה גם את האנשים הזרוקים ברחובות. ממתינים בתור למרק, מסתתרים בכוכים, וקופאים**

הסובלים חרפת רעב. אהוד שנראה מפשפש בפחי־אשפה ברובע רוזי' ברובע היהודי, אמר שהוא עדיין מקווה שמצבו ומני.

אבל התחזיות הכלכליות אינן צופות שום שיפור. להיפך. צופים החמרה. העוני יתפשט. כמה מתוך 2.7 מיליון מובטלים ימצאו עצמם השנה זרוקים ברחוב בוודאי כמה אלפים. 20 דיירי רחוב קפאו למוות בבנינים ציבוריים או בקרנות בתים. שוטרים אוספים בבוקר את הגוויות הקפואות יחד עם האשפה. מי שלא מוצא מקלט במטרו או במעונות מחסה מיוחדים שם הוא מקבל מיטה עם שמיכות, מסכן את חייו. הוא עלול להימצא בבוקר כנציב קרח. הקלושארים הפריבילגים מוצאים מקלט על פתחי האיוורור של המטרו ברחוב. הפולטים אוויר חם. דיירי הרחוב המקצוענים התנחלו בפינות קבע, מי במרתף, מי בבית נטוש או במינהרות הרכבת התחתית. יש להם טריטוריה. העניים החדשים, מובטלים בתום תקופת תשלום דמי־אבטלה, ישישים מגורשים מבתיהם מתהלכים ברחובות כמו נפשות אבודות. המטרו הופך לביתם. אך הנהלת המטרו אינה נדיבה. היא הקציבה בסך הכל שתי תחנות בהן יוכלו לקבל מחסה, מטעמי היגיינה.

העיריה וארגוני צדקה פתחו בתי־מחסה, אבל המשוטטים פוחדים ללון בהם או אינם יודעים על קיומם. הם הרי אינם צופים בטלוויזיה. מחוץ 100 משוטטים קופאים מקור שעמדו בתור ליד משאית חלוקת המרק של צבא הישע, נענו רק חמישה להצעת פקחי העיריה לבוא לישון במעון. מדוע מעדיפים להתגלגל ברחובות במקום במיטה חמה במעון? אין מחסור בסיבות. רבים חוששים שמא יכלאו אותם בתוכם. אחרים חוששים מחוק החזקים השולט שם. הוותיקים פוחדים לאבד את „הטריטוריה" הקבועה שלהם שתיתפס מיד על־ידי עזוב אחר. שלטון הימין נתפס על חם במדיניותו האגואיסטית. הוא קיצץ מחצית מתקציב המאבק בעוני. למדינה אין כסף לחלשים. על־פי התיאוריה שלה, המדינה עצמה עניה. אין זה ייעודה לעסוק בצדקה. כל אחד לעצמו.

„לדידי, הצדקה היא מושג פרטי, אני ליבראלי" — אומר שר הסעד, אדריאן זלר. הטיפול בעוני המתפשט הופקד אפוא בידי ארגונים של נשים צדקניות. הן אינן מסוגלות לארגן הצלה המונית. הנשיא מיטראן גינה אדישות זו בהוראה לצבא לפתוח את המחנות, להציע מיטות ולחלק ארוחות חמות לעזובים. המפעלים התבקשו לתרום. אך השנה הם פחות נדיבים. „מסעדות הלב" שנפתחו ביוזמת אמנים לחלק ארוחות חינם בחורף, נסגרות בזו אחר זו מחוסר תקציב. הן עדיין מחלקות 630 אלף ארוחות חמות ביום. החלטת השוק המשותף להפריש עודפי מזון לעניים במקום לשלחם לרוסיה הצילה אותם. הקהילה האירופית הקציבה 55 מיליון דולר לספק חמאה, בשר, דגים, סוכר ושמן זית. לקורבנות הקור הישישים עד שזה יגיע. מחלקות פה הנשים עליהן סומך הימין. שקי שינה לכמה עזובים כאילו זה מה שיציל אותם. אף כי השקים חמים מקרטונים. אין ספק. ארגוני הצדקה הקאתוליים, המוצפים בבקשות עזרה, נותרו ללא כסף. התרומות ירדו פלאים. האם הכפור מקפיא גם את הלבבות?

המצב הדרמאטי כפה על הממשלה להושיט סיוע לעזובים. ראש הממשלה, ז'אק שיראק, קרא לצרפתים לעזור. הוא פתח כמה קופות, כינס את הממשלה לישיבה מיוחדת על חידוש הסולידאריות והדיאלוג החברתי. עכשיו משאיות המחלקות מרק ואוכל מסיירות ברחובות. אמבולנסים אוספים בלילות משוטטים קפואים. זה עדיין כלום בהשוואה לממדי הבעיה.

תחת כותרת ראשית ב„לה־מונד", המבשרת כי שיראק „מתכנן דיאלוג חברתי חדש כדי לשפר את תנאי החיים של אזרחיו", מופיעה קריקטורה בה נראה מעסיק זורק בבעיטה פועל מבית־החרושת. הקרדינל היהודי של פאריס לוסטיז'ה, ציווה על פתיחת הכנסיות לעניים. אחרים פתחו ביוזמה לאירוח והזנת העזובים. תנועת סולידאריות מתפתחת. אבל רוב הצרפתים מסתגרים באגואיזם. מי יעזור לעזובים? בטח לא החורף הנורא שעוד לא נגמר.

האיסלאם כובש את ספרד

מאת יהודה צור

500 שנה לאחר שגורשו אחרוני הכובשים הערבים מעל אדמת ספרד, [illegible] מתחזק שם האיסלאם. מאות אלפי [illegible] חוזרים ומתיישבים במדינה [illegible] היא היום חשנית בחשיבותה [illegible] הנצרות. עשרות מסגדים, בתי־ [illegible], אגודות לעזרה הדדית והשקעות [illegible] מהווים בסיס איתן לעוצמה [illegible] וגדלה של העדה המוסלמית.

אופיינית לכך הקמתו של ארגון „אל־ [illegible]", אשר ששת־אלפים חבריו בני הדת [illegible] בכל אנדלוסיה גורסים שעל [illegible] המרכזי לממש את ההבטחות [illegible] שנחתמו בגרנדה — העיר [illegible] שהיתה תחת שלטון הערבים ב־ [illegible] — בין המלכים הקאתוליים לבין [illegible], מלך גרנדה. הם גורסים שלא רק יש [illegible] לכל הצווים של השלטון המרכזי, [illegible] למעשה, המדינה הספרדית חייבת [illegible] מחבל אנדלוסיה שעליו להפוך לארץ [illegible] אוטונומית מדינה, מנהיגם של אנשי [illegible] להבהיר כי הוא וחבריו לא ינקטו [illegible] אלימים לממש את תביעותיהם. אולם, [illegible] הדת הערבית באנדלוסיה היא רק [illegible] ההולכות ופורחות על אדמת [illegible] זרם האיסלאם, וגורסות שיש לחזור לחיק דתם את אנדלוסיה ואת ספרד, אם אפשר.

כיום יש יותר מ־300 אלף מוסלמים בספרד. רבים מהם התאסלמו בעשור האחרון. בסיועם של זרמים אדירים של דולרים מארצות הנפט נבנו במימונם שלושה מסגדים גדולי־ממדים במדריד בעלות של שני מיליארד דולר. אותם מסגדים מצטרפים לכ־30 שהוקמו בשנים האחרונות ברחבי ספרד ואשר על־פי תוכניתם של היזמים הספרדים, חייבים להיות הבסיס למאות כאלה בתקופה הקרובה. השבוע נחנך במרכז קורדובה, מעל מסגד, מרכז לתפילה ולהפצת התרבות הערבית בעיר. לצידו, פועלים רבים אחרים שאולי לא רק האיסלאם קוסם להם, אלא גם מיליארדי הדולרים שהושקעו בשנים האחרונות בספרד.

המיליארדים והאיסלאם

ב־1984 הגיע זרם ההשקעות הערביות בספרד ל־16 מיליארד דולר. אותה שנה רכשו כספי מדינות ערב בנקים, רשתות של בתי־מלון ומוסדות תיירות. נוסף על כך, יש להוסיף בנקים ערביים נוספים שהוקמו כסניפים מבנקים מארצות ערב. בינתיים, השקעות של ארצות ערב בספרד בכל הקשור למוסדות בנקים ירדו לשני מיליארד דולר השנה, אולם לצידם קיימות השקעות בקרקעות ובאדמות ועוים ובמקומות יוקרה ברחבי ספרד, אשר ערכם לא נאמר.

כבר היום משערים שרק בחוף, מגיעות ההשקעות למיליארד וחצי דולר. היום ספרד היא אחת מארצות המטרה למנהיגים דתיים באיסלאם. ספרד היא הארץ האירופית היחידה בעלת העבר הערבי, לאחר ששלטו עליה כ־800 שנה. כל מי שמסתובב בספרד חש את התרבות הערבית בכל היבטיה.

השבוע התכנסו בקורדובה אינטלקטואלים יהודים, נוצרים ומוסלמים ממדינות שונות כדי לבחון את האפשרויות לפעולה משותפת לאור העבר המשותף לשלוש הדתות. המפגש שהסתיים בסוף השבוע אורגן על־ידי המוסד לדו־שיח בין התרבויות, השוכן בז'נבה ואשר בראשו עומד הפילוסוף הקומוניסט לשעבר וכיום מוסלמי — רוז'ר גרודי. גרודי ציין כי המוסלמים אינם מעוניינים בספרד כדי לכבוש אותה ולהפיץ את תורתם. אלא שבינתיים לא הכחיש שעלות הוועידה הגיעה ל־300 אלף דולר, מתנת סעודיה. כך או אחרת, 500 שנה לאחר שחרורם של הספרדים מעול הערבים, שוב מתמודדים עם ההשפעה החוזרת של הרעיון הערבי. זה רק חלק אחד מההשפעה ההולכת וגוברת בסיועם של מאות מיליוני דולרים של התרבות הערבית והדת הערבית בספרד. ברחבי הארץ הוקמו ארגונים ואגודות־דת, כאשר על כל הפעולה הענפה מפקחים עלי קטני, אציל מרוקני ומוחמר לחלו, אחד ממנהיגי מפלגת האיסטיקלל במרוקו.

אולם האיש החזק של עלי קטני במאמציו להפיץ את רעיון האיסלאם בספרד, הוא המנהיג האלג'ירי שלחם על עצמאות ארצו, אחמד בן־בלה. מאז שוחרר מכלאו באלג'יר, שם שהה שנים רבות, גוייס בן־בלה על־ידי קטני, הרואה במנהיג האלג'ירי דמות מתאימה להשיג אוהדים ותמיכה בעולם הנוצרי. מאז שחרורו במימון סעודיה, נסע בן־בלה ברחבי העולם כדי להפיץ את רעיון האיסלאם. אמנם, מסע הנסיעות נקטע כאשר בוועידת האינדיאנים של ארצות־הברית, שהתקיימה בשיקאגו האשים את ארה"ב כאויב מספר אחד של האיסלאם. במהירות, שלח אותו בן־בלה לפעול בספרד, שם הוא חי כיום בתנאים של מיליונר סעודי. תוך שהוא מפקח ומנהיג את ארגוני האיסלאם באזורים חשובים של ספרד.

„האגודה התרבותית של הלבאנט" (כך מכונה ארגונו של בן־בלה) גורס שיש לנקוט את הדרך השלישית. משמעות הדבר, חזרה לאיסלאם הטהור, תוך הקמה של פדרציה איסלאמית לחמש ארצות של צפון־אפריקה — מרוקו, אלג'יריה, תוניס, לוב ומאוריטניה. הוא אינו מסתיר שגם אזורים רחבים של ספרד בים התיכון עשויים, בבוא היום, להצטרף לאותה פדרציה.

מאת א. אבישר

הריון בידון לאבטלה

כשעובה את עבודתה כמרכזנית במוסד בנקאי, בלוס אנג'לס, בשנת 1982, כדי ללדת את ילדה הראשון, סברה ליליאן גרלנד, צעירה לא נשואה, כי תיטול חופשת מחלה ולאחר מכן תחזור לעבודתה, לפי זכותה, שהובטחה בחוק של מדינת קליפורניה. אך לא הכל פעל כשורה. התינוקת נולדה בניתוח קיסרי מסובך, והרופא ציווה על ליליאן לצאת לחופשה של שלושה חודשים. כשחזרה לאחר החופשה, למקום עבודתה גילתה כי משרתה תפוסה.

מובטלת וחסרת יכולת לשלם את דמי שכירות דירתה, סולקה מדירתה ועברה לגור בחדר האורחים של אחד מידידיה. לאחר מכן הסכימה להעביר את התינוקת לידי האב. עד אשר תמצא עבודה. האב תבע וזכה בהחזקת הילדה.

ליליאן, נזעמת על אבדן ילדתה, משרתה ודירתה, הגישה תביעה נגד המוסד הבנקאי בו עבדה, בהסתמך על חוק של מדינת קליפורניה, משנת 1878, הדורש מכל מעביד, המעסיק מעל לחמישה־עשר עובדים, להציע לעובדות בהריון, עד לארבעה חודשי חופשה ללא־תשלום, תוך הבטחת משרתן, או משרה מקבילה, עד שובן מהחופשה. המוסד הבנקאי טען כי החוק הקליפורני מפלה לרעה גברים, על־ידי הענקת הטבות מיוחדות הניתנות אך ורק לנשים.

במחצית ינואר 1987, פסק בית־המשפט הפדראלי העליון, כי החוק של קליפורניה שריר וקיים, וזאת ברוב של ששה נגד שלושה. נקבע כי מדינה רשאית לתבוע ממעביד להעניק ביטחון במשרה, לעובדות שאינן מסוגלות, זמנית, לעבודה מחמת הריון.

את דעת הרוב בבית־המשפט הפדרלי העליון, היטיב לבטא השופט השחור, הישיש טורגוד מרשל: החוק של קליפורניה אינו מפלה את הגברים לרעה. הוא רק דואג לאפשרויות תעסוקה שוות. על־ידי כך שהוא מאפשר לנשים, כמו לגברים, לגדל משפחה, מבלי לאבד את מקום העבודה. החוק של קליפורניה אינו מכריח מעבידים לנהוג בעובדות בהריון יותר טוב מאשר בעובדים „מוגבלים" אחרים. החוק רק קובע הטבות מינימליות שעל מעביד לספק לעובדות בהריון.

ארצות הברית הינה המעצמה התעשייתית המתקדמת היחידה, שאין בה מדיניות לאומית לגבי חופשת לידה. לאחרונה השתנה מצב זה, אך ברמה של מדינות הברית בלבד, ולא כהוראה פדראלית. צורה כזו או אחרת, של חופשת הריון מצויה בספר החוקים של תשע מדינות. כששים אחוז, מנשים בגיל לידה, מצויות עתה בכוח העבודה האמריקני, וכתשעים אחוז מהן ילדו או יילדו בעתיד, במשך שנות עבודתן. אך רק כשני שליש מהן זכאיות, מכוח חוק מדינתי, או הסכם עבודה עם המעביד, לחופשת הריון, שתבטיח ביטחון במקום העבודה.

הנושא עורר גם מחלוקת בקרב הפמיניסטיות. חלק טוענות כי חופשת הריון מהווה סכנה לתעסוקת נשים, כיוון שהיסטורית כל הטבה ופריווילגיה לנשים הביאה תמיד לאפליה נגדן. אחרות טוענות שחופשת הריון רק מכירה בתפקיד הלידה של נשים, ומנטרלת את השפעתה על ביטחון וקידום בעבודה. חלק מהפמיניסטיות תובעות חופשת לידה גם לגברים.

ואכן צירת קונגרס דמוקרטית, ממדינת קולורדו, פט שרדר עומדת, יחד עם חברי קונגרס אחרים, להגיש הצעת חוק, שתחייב לתת עד לשמונה עשר שבועות חופשה ללא תשלום, תוך הבטחת מקום העבודה, הן לאמהות והן לאבות עובדים. לשכת המסחר האמריקנית החלה במאבק נגד החוק, בשל היותו מעמסה כלכלית, במיוחד על מעבידים „קטנים". „זה יגרום לכך שלא ישכרו נשים לעבודה", טוענים דוברי הלשכה.

אך יש מעבידים הסוברים אחרת. חברת תרופות מניו־ג'רסי מעניקה ששה שבועות חופשת הריון בתשלום, ועד לששה חודשי חופשה ללא תשלום. לגירסת המנהל יש להסתגל למציאות, שחלק ניכר מכוח העבודה הן נשים בגיל לידה. אין זה בא בחשבון לאבד מאגר גדול וגיל זה של כשרון.

ליליאן גרלנר זכתה במשפט. המוסד הבנקאי החזירה לעבודה, אך היא התפטרה ועובדת כעת כסוכנת נכסי דלא־ניידי. אומרת ליליאן: „היו אלה חמש שנות גיהנום, אך הייתי חוזרת ועושה זאת גם לו זה לקח עשרים שנה. נלחמתי בעבור כל הנשים העובדות. אסור לכפות על נשים בחירה בין אמהות לעבודה".

מדליות ומטבעות

מאת יהושע מרקוס

„הזכייה" הזריזה

החברה הממשלתית למדליות ולמטבעות גילתה זריזות רבה וכבר פירסמה הודעות לציבור על המדליות שהחברה תנפיק לקראת אולימפיאדת סיאול, שתתקיים בקיץ 1988.

בהודעה נאמר: „כמו ספורטאים שמתחילים להתאמן לקראת האולימפיאדה הבאה, מיד עם סיום האולימפיאדה הקודמת, כך החברה למדליות, החלה את הכנותיה בעוד מועד, לאולימפיאדת סיאול 1988. וזאת, לא רק כדי לתת לציבור הזדמנות להצטייד במדליות מראש, אלא גם מכיוון שחלק מן ההכנסות ממכירת המדליות תוקדשנה להכנת הספורטאים הישראלים למשחקים. החברה מצרפת משאלה, שאולי בזכות המדליה נזכה סוף סוף למדליה אולימפית אמיתית!

אכן, הרבה לפני ההתרגשות הגדולה המלווה את המשחקים, יוכלו חובבי הספורט והנומיסמטיקה להנות ממדליות הזהב, הכסף והארד המציינות את אולימפיאדת סיאול.

המדליה מתארת, בצד הפנים, את האיצטדיון האולימפי, המחובר בצורה סמלית בין קוריאה הצפונית והדרומית וסמלים של 6 ענפי ספורט אולימפיים. ובצד הגב, את סמל „הוועד האולימפי בישראל" והמלים, בעברית ובאנגלית: „האולימפיאדה הכ"ד סיאול התשמ"ח 1988".

מחירה של מדליית הזהב בקוטר 30 מ"מ הוא 480 ש"ח, ובקוטר 22 מ"מ 200 ש"ח (קיימת אפשרות לשלם בשלושה תשלומים). מדליית הכסף 37 מ"מ עולה 48 ש"ח, ומדליית הארד 70 מ"מ 14 ש"ח בלבד. המכירה תתחיל בסביבות 15.2.87 בתחילה למנויים, והחל ב־29.3.87 גם לציבור הרחב.

החברה הממשלתית למטבעות מציינת, שבשלב זה סירב הוועד האולימפי האמריקני לאשר הפצת המדליה הישראלית, בשטח ארה"ב, כך שיתרונם של הישראלים, ברכישה, יגדל.

את המדליות ניתן להשיג בחנויות של החברה הממשלתית, למדליות ולמטבעות ברחוב אחד העם 5 ירושלים, טלפון 02-228105, ובתל־אביב ברחוב מנדלי 3, טלפון 03-227428 ואצל הסוחרים המורשים.

המדליות שהונפקו לקראת אולימפיאדת סיאול־1988 – השיגו את הספורטאים

דימונה מחבקת בידיים ריקות

ראובן אילוז – מזכיר מפ"ם בדימונה – הצעירים חוזרים הביתה משכילים, והעיר מציעה אבטלה ודווקא המבוססים מהגרים. צילום: יורם בר

בסוף שנות השבעים ציינו בדימונה בגאווה סרט סטטיסטי, שלפני 30 שנה היו בוודאי רבים המסרבים להאמין שיוגשם: 30.000 תושבים בעיר הדרומית.

הרבה תקוות וורודות היו אז לגבי העתיד. דימונה היתה בדרך הנכונה. כיום, דימונה מביטה לעבר עתידה בעצב ובחשש, בניגוד למקווה ולמתוכנן, גרים בעיר, כיום, 26,000 תושבים בלבד. העיר הצטמקה במקום לגדול. רק מעטים מהעוזבים שייכים לקבוצות החלשות שבעיר. לא המובטלים עזבו, כדי לחפש עבודה במקומות אחרים, דווקא המבוססים, בעיקר עובדי הכור־הגרעיני, מפעלי הפוספטים ומפעלי ים־המלח, אשר לרוב לא עזבו את מקום עבודתם, אך עברו דירה לבאר־שבע או ערד, והותירו את דימונה חלשה יותר.

גם בסניף מפ"ם, בדימונה, חששו שהתהליך יחליש את הסניף ויפגע במעמד המפלגה בעיר. והנה בבחירות האחרונות להסתדרות זכתה מפ"ם להישג מכובד. דימונה היתה אחד הישובים בהם מפ"ם רצה ברשימה נפרדת, בראשות ראובן אילוז, מזכיר הסניף. מפ"ם זכתה ב־800 קולות, לעומת 1800 למפלגת העבודה משמע, 16 אחוז מהקולות. לאחר הבחירות, שבה מפ"ם, בדימונה, למערך וכיום היא מהווה 37 אחוז מהמערך בהסתדרות, בזכות הישג זה.

מבחינת הכוח הפוליטי־הסגולי, אנשי מפ"ם „יושבים חזק" בישוב ובמועצת הפועלים. בנוסף לנציגים הישירים של מפ"ם במועצת הפועלים, יושבים במליאת המועצה גם ראשי ועדים המייצגים את ועדיהם, והם אנשי מפ"ם: יו"ר ועד העובדים ב„דימונה טכסטיל". יעקב תורג'מן, ומזכיר מועצת עובדי „כיתן דימונה", כנפו אלי. שניים אלה הם חברי מזכירות הסניף. יחד אתם ניתן למצוא, במזכירות מפ"ם, גם את מזכיר ועד עובדי מוסך „טלליס", מלול מנחם, יו"ר משען, יו"ר ועד קופ"ח ואחרים.

ראובן אילוז, מזכיר הסניף, שהוביל את ההישג הגדול בבחירות להסתדרות, משמש כיום כמ"מ מזכיר מועצת פועלי דימונה וכמזכיר האיגוד המקצועי.

הבעיה המרכזית איתה מתמודד ראובן אילוז היא בעיית התעסוקה. בעיר רשומים כ־600 מחוסרי עבודה. המצב למעשה חמור יותר. חלקם בלתי מקצועיים, שאינם רוצים, ובצדק להצטרף למפעלי הטכסטיל המבטיחים שכר נמוך מאוד. מפעל בטחוני השותף לק.מ.ג. ול„כור" נסגר לאחרונה. הכור, מפעלי הפוספטים ומפעלי ים המלח — כבר 5 שנים לא מקבלים עובדים חדשים מדימונה. עם זאת, מדי שנה חוזרים לעיר מאות צעירים בוגרי תיכון, בוגרי אוניברסיטאות ובעלי מקצועות, ואין לעיר מה להציע להם בתחום התעסוקה.

לאחרונה נפתח מפעל אלקטרוניקה חדש בעיר, D.E.L — מפעל בת של „ווישי". בינתיים עובדים בו 40 איש בשכר נמוך מאוד. כוונת הבעלים האמריקניים להעסיק את הבאים אחריהם, ומדובר במאות, בחוזים אישיים. דילמה לאיגוד המקצועי בהסתדרות. מחד גיסא, פתרון כלשהו למצוקת התעסוקה, מאידך גיסא עבודה לא מאורגנת ובניגוד למדיניות ההסתדרות. שינוי תנאי ההעסקה ב־D.E.L תהיה משימתו המרכזית של ראובן אילוז בזמן הקרוב. הצלחה שלו תהיה בסופו של דבר גם הצלחה למפ"ם, שהיתה עקבית במאבק נגד התופעה במקומות אחרים (חמסמנות, ת.א.ת ועוד). גם כך אילוז צופה, שללא התגייסות הממשלה להצלת דימונה, המצב רק יחמיר. „אנו זקוקים בדחיפות לפחות לשני מפעלים, שיקלטו מאות עובדים כל אחד".

בינתיים, ממשיך סניף מפ"ם לפעול בקרב המובטלים. יזמו עבורם פגישות בכנסת, ונפגשו עם חברי ועדת העבודה והרווחה של הכנסת. ליוו אותם בהפגנה בעיר ומול הכנסת, ומחזקים את רוחם. מפ"ם מבססת את מעמדה בעיר, בעיקר על מקומות העבודה וועדי העובדים, כדי לממש את הסיסמה „מפ"ם עם העובדים". כמו כן יש למפ"ם פעילים בוועדי שכונות, בחינוך ובוועדי ההורים.

הדמות המרכזית השניה בסניף היא פרדי ברגר. נציג מפ"ם במועצת העיר, ויו"ר ועדת הכספים של העירייה זה 8 שנים, פרדי עובד ב„דימונה טכסטיל" כסגן מנהל המפעל ואחראי על הייצור. פרדי גר בדימונה מאז 1961, ו־15 שנה פעיל במפ"ם. פרדי ממונה על המינהל הכספי בעירייה. במקומות אחרים, תיק זה מוחזק, בלעדית, על־ידי ראשי הערים עצמם. המקרה של דימונה הוא מיוחד. את התפקיד הזה, שהוא השלישי בחשיבותו בעירייה, קיבל פרדי ברגר לא מעט משום שהוא אינו מועמד פוטנציאלי לראשות העיר ואיש אינו חושש לחזק אותו. המצב נוצר, כיוון שמפ"ם, בדימונה, מראש הוציאה עצמה מהאינטריגות הפנימיות בעירייה בכלל ובמערך בפרט.

האמון במפ"ם ובפרדי ברגר רב כל כך, שמספרים בעיר שכאשר נבחר ראש העיר אלי הלילי, הוא אמר, שהוא צריך את המערך בקואליציה, כי במקום השלישי ברשימתו נמצא איש מפ"ם, פרדי ברגר — ואותו הוא צריך במערך הביצועי של העירייה. במסגרת תפקידו, ממונה פרדי ברגר גם על אגף הגביה בעירייה, ומתוקף תפקידו הוא נפגש אחת לשבוע עם קהל, לטפל בפניות לעזרה, הקלה במיסים והנחות. תחום אחר באחריותו הוא תוכנית רה־אירגון של העירייה, שבמרכזו ביזור. העבודה והקשר עם האזרחים [illegible] השכונתית.

פרדי ברגר – נציג מפ"ם בעיריית דימונה – איש אחר במערך הביצועי. צילום: יורם בר

לפני כ־3 שבועות, נפגשה מזכירות מפ"ם בדימונה, עם ראש העיר לדון בעניינים מוניציפליים שוטפים. ראש העיר, שנאלץ להתמודד עם שאלות קשות, הביע עם זאת את תקוותו שגם מפלגות אחרות יפעלו כמפ"ם, ויזמינו אותו לדון בענייני העיר.

הסניף מקיים פעולה סדירה לפחות אחת ל־3 שבועות. מציינים במעט את כל חגי ישראל בסניף, וכן חזרו להפעיל את מועדון „צוותא" ומקווים להשתמש גם בו כאמצעי לקשר עם הציבור בדימונה. בכרטסת הסניף רשומים אמנם רק 180 חברים, מהם 40 המהווים את הגרעין המפעיל, אך ברור לכל שהתמיכה במפ"ם בדימונה נרחבת הרבה יותר. פרדי ברגר מציין שלפני 8 שנים היו הרבה יותר חברים מבוגרים בסניף בהשוואה להיום.

אחד הכוחות המרכזיים, הפועלים בצירוף צעירים לסניף, הוא רכז האזור, דב שני מקיבוץ גת, המלווה את הסניף, ופועל רבות בעיקר במערכות הבחירות. בעקבות כל מערכת בחירות נותרו במפ"ם עוד ועוד צעירים. אם דימונה היתה דגם מוקטן למדינה כולה — התקווה למפ"ם היתה מוארת באור ורוד יותר.

תאורה בעיירות

על המתרחש במפ"ם

להקדים רפואה לביקור

ח"כ חייקה גרוסמן מבקרת במפעל „טרבינול" לייצור מוצרי רפואה באשדוד, במסגרת „יום בישוב", בו ביקרה גם במפעל „צמר אוסטרלי". כמו כן נפגשה עם עובדי המחלקה לעבודה ורווחה בעירייה ועם תלמידי בית־הספר המקיף ה'.

את ה„יום בישוב" ארגנו שלמה אלקבץ, מזכיר הסניף והנרי אלקסלסי.

ח"כ חייקה גרוסמן, שניה משמאל, בביקור באשדוד

מכל מקום

● **חיפה**

סיעת מפ"ם במועצת פועלי חיפה מתייצבת מאחורי מרכז המפלגה. הסיעה שלחה מברק למזכיר מרכז המפלגה, חנן ארן, האומר: סיעת מפ"ם במועצת פועלי חיפה מתייצבת לימין שליחי המפלגה, בו המרכזת של ההסתדרות, במאבקם למען תוכנית כלכלית הכוללת הבטחת תעסוקה. יציבות מחירים ושכר תוכן ללא שחיקת תוספת היוקר.

הסיעה מחזקת כוחם של נציגינו, במאמצים להגן על ציבור המקופחים ועל מערכת החינוך וקופ"ח. כן קוראת הסיעה לוועד הפועל של ההסתדרות, שלא לחתום על הסכם לפני שהובטחו תנאים אלו.

● **נצרת**

שבעים אנשי ועדים ומקומות עבודה, באזור נצרת, התכנסו בסניף מפ"ם המקומי לכנס, שדן במשבר התעסוקה ובסכנות המתעוררות עם התכנית הכלכלית החדשה. בפני הבאים הופיעו ח"כ מוחמד וותד וחבר הוועדה המרכזת אברהם אחיעורא. הנחה מנקו זועבי.

●

30 גננות מאזור נצרת השתתפו בסיור מאורגן במסגרתו התארחו בקיבוץ רבדים, סיירו במוסדות החינוך בקיבוץ וקיבלו הסבר על החינוך המשותף. בהמשך הסיור הגיעו הגננות לגבעת־חביבה, בה ערכו סיור להכרת המקום, ונפגשו עם אנשי קרן באודר.

● **אום־אל־פחם**

ח"כ אמירה סרטני נפגשה עם ועד ההורים ועד המורים ביישוב. הוועדים השביתו לפני כחודש את מערכת החינוך, בגלל התנאים הירודים השוררים במקום. העיר כולה נמצאת בשביתה כללית, בגלל חוסר סיוע, מצב חברתי קשים חמורים כתיסקוד, מצב חינוך גרוע ביותר וכאמור, מערכת חינוך מוזנחת. ח"כ סרטני תקבל לטיפולה את קידום ענייני העיר, ותארח בכנסת את נציגי החורים והמורים בישוב, כמגמה לסייע בעניינם.

15.2.87

עיריית הרצליה

חוק התכנון והבניה תשכ"ה — 1965

הוועדה המקומית לתכנון ולבניה

מרחב הרצליה

הודעה לפי סעיף 149 לחוק התכנון והבניה תשכ"ה — 1965.

נמסרת בזה הודעה בהתאם לסעיף 149 לחוק הנ"ל, כי לוועדה המקומית לתכנון ולבניה מרחב הרצליה הוגשה על־ידי: שם: ניסני אלברט, כתובת: רח' ביאליק 58 רמת השרון, בקשה והמתייחסת לקרקע שבמקום: שם הרחוב: הרצליה רחוב המגינים, גוש 6666, חלקה 380 מגרש ב', ומהווה הקלה לגבי האמור באיזור בו מבוקשת ההקלה האמור, דהיינו: בקשה להקלה 6% באחוזי בניה הניתנת 42% במקום 36% המותרים.

כל המעוניין יכול לעיין בבקשה הנ"ל במשרדי הוועדה המקומית ברחוב סוקולוב 10 הרצליה בימים ובשעות שהמשרד האמור פתוח לקהל, וכל הרואה עצמו נפגע ע"י מתן ההקלה הנ"ל יוכל להגיש התנגדות מנומקת למשרדי הוועדה המקומית האמור בכתובת הנ"ל תוך שבועיים מיום פרסום הודעה זו.

אלי לנדאו יו"ר הוועדה המקומית לתכנון ולבניה מרחב הרצליה

ועדת משנה לתכנון ולבניה

חולון

ת.ב. 5355

הודעה על פי סעיף 149 (1) לחוק התכנון והבניה תשכ"ה — 1965

ניתנת בזה הודעה שהוגשה לוועדה בקשה להיתר בניה על חלקה 145 בגוש 7171 [illegible]

עודד ח. שרון מ"מ ראש העיר יו"ר ועדת משנה לתכנון ולבניה חולון

הוועדה המקומית לתכנון ולבניה

נתניה

ניתנת בזה הודעה כי לוועדה הוגשה בקשה לאישור תוספת בנית מגורים על חלקה 239 בגוש 8274, [illegible] ת.ב. 2223. 504/86

התכנית ניתן לראות במשרדי הוועדה.

התנגדויות אפשר להגיש משך שבועיים מיום פרסום הודעה זו.

י. אלרואי יו"ר הוועדה המקומית

הוועדה המחוזית לתכנון ולבניה מחוז תל־אביב

מרחב תכנון מקומי

תל־אביב יפו

[illegible]

מרדכי כהנא יו"ר הוועדה המחוזית לתכנון ולבניה מחוז תל־אביב

ועדת משנה לתכנון ולבניה

חולון

ת.ב. 746

הודעה על פי סעיף 149 (1) לחוק התכנון והבניה תשכ"ה־1965

ניתנת בזה הודעה שהוגשה לוועדה בקשה להיתר בניה על חלקה 22 [illegible] 740/2 מ"ר. [illegible]

עודד ח. שרון מ"מ ראש העיר ויו"ר ועדת משנה לתכנון ולבניה — חולון

הוועדה המקומית לתכנון ולבניה

„מורדות הכרמל"

רח' שער פלמר 1, חיפה טל: 664690 .668188

הודעה (לפי סעיף 149 לחוק התכנון והבניה תשכ"ה־1965)

ניתנת בזה הודעה כי לוועדה המקומית לתכנון ולבניה מורדות הכרמל הוגשה על ידי סערון מרדכי בקשה להקלה בגוש 10546 חלקה 141 בגבעת ריילף עתלית.

שם ומספר התכנית החלה על המקרקעין נשוא הבקשה: ג/945.

מהות ההקלה בניית בית מגורים בסטיה של 6% מאחוזי הבניה המותרים.

ניתן לעיין בבקשה ללא כל תשלום במשרדי הוועדה בשעות העבודה הרגילות. המעוניין להגיש התנגדות יגישנה לוועדה במכתב מנומק תוך 14 ימים מיום פרסום הודעה זו.

(השם) שלמה עוברי

יו"ר הוועדה המקומית לתכנון ולבניה „מורדות הכרמל"

חוק התכנון והבניה תשכ"ה 1965

מרחב תכנון מקומי

יזרעאלים

הודעה על הכנת שינוי לתוכנית ועל מתן היתרי בניה בתקופת ביניים

ניתנת בזה הודעה ע"פ סעיף 77 לחוק התכנון והבניה תשכ"ה 1965, כי החליטה הוועדה המקומית בדבר שינוי לתכנית מפורטת מס' 2755 כעבנייה, שינוי זה יחול על כל השטח המותחם בכחול בתשריט התוכנית המפורטת הנ"ל.

עד להפקדה כחוק של השינוי לתכנית האמורה, יינתנו היתרי בנייה עפ"י סעיף 78 באישור הוועדה המחוזית בהתאם להנחיות התוכנית המפורטת המוצעת.

מולה כהן

יו"ר הוועדה המקומית לתכנון ובניה „יזרעאלים"

הוועדה המקומית לתכנון ובניה

רעננה

הודעה לפי סעיף 149 לחוק התכנון והבניה תשכ"ה—1965 להלן החוק.

ניתנת בזה הודעה כי בהתאם לסעיף 149, לחוק, כי הוגשה לוועדה המקומית לתכנון ובניה רעננה (להלן הוועדה המקומית) בקשה להיתר בניה בגוש 6579 חלקה 294. מבוקשת הקלה 6% משטח המגרש דהיינו 31% במקום 25% המותרים לפי תכנית רע/1/א.

כל המעונין רשאי לעיין בתכנית במשרדי הוועדה המקומית רעננה במקום ובימים ובשעות שהמשרדים האמורים פתוחים לקהל.

כל הרואה עצמו נפגע מהקלה זו רשאי להגיש התנגדותו להתרת ההקלה הנ"ל תוך שבועיים מתאריך הודעה זו לוועדה המקומית במשרדי העירייה.

ב. וולפוביץ

יו"ר הועדה לתכנון ובניה

חוק התכנון והבניה תשכ"ה—1965

הוועדה המחוזית לתכנון ולבניה מחוז ת"א

מרחב תכנון מקומי רמת־השרון

הודעה בדבר אישור שינוי תכנית מיתאר מקומית

נמסרת בזה הודעה, בהתאם לסעיף 117 לחוק התכנון והבניה, תשכ"ה—1965, כי הוועדה המחוזית לתכנון ולבניה מחוז תל־אביב החליטה באישור שר הפנים, לאשר „תוכנית מס' 321 א' שינוי לתוכנית מיתאר מקומית מס' 210א". השטחים הכלולים בשינוי התוכנית ומקומם: תחולת התוכנית על כל מרחב מקומי רמת־השרון.

עיקרי הוראות התוכנית: א. קביעת הוראות לבניה על הגגות עד 23 מ"ר מרט לאיזורי מגורים א—א.1. ב. באיזור מגורים א—א.1 תותר יציאה מתוך לגג הרעפים. ג. קביעת הוראות להעמדת מיתקנים טכניים כמו אנטנות, דודי שמש, וכדו'.

הודעה על הפקדת השינוי פורסמה בילקוט הפרסומים 3258, תשמ"ה, עמ' 311, השינוי האמור בצורה שאישרה הוועדה המחוזית, ביחד עם התשריט המצורף אליו, הופקד במשרדי הוועדה המחוזית האמורה וכן במשרדי הוועדה המקומית לתכנון ולבניה, רמת־השרון וכל המעוניין רשאי לעיין בו, ללא תשלום, בימים ובשעות שהמשרדים האמורים פתוחים לקהל.

הודעה על הכנת שינוי תכנית

ניתנת בזה הודעה, בהתאם לסעיף 77 לחוק התכנון והבניה, תשכ"ה—1965 כי הוועדה המחוזית לתכנון ולבניה מחוז תל־אביב, החליטה על הכנת תכנית מס' 659. השטחים הכלולים בתחום התכנית המוצעת גוש 6552, חלקות 150—123, רח' טרומפלדור, חנצת.

יו"ר הוועדה המחוזית לתכנון ולבניה מחוז ת"א

עיריית חיפה — משרד מהנדס העיר

הוועדה המקומית לתכנון ולבניה

העיר חיפה

רחוב ביאליק 3, חיפה טלפון מספר 04-640775

הודעה על־פי סעיף 149 לחוק התכנון והבניה תשכ"ה־1965

ניתנת בזה הודעה כי הוגשה בקשה על־ידי ברשושן ניסים ועלמגי יצחק — לאשר בדיעבד תוספות בניה לדירה בקומת הקרקע, ולדירה בקומה א' — ברחוב הקיבוצים 43 חלקה 165 בגוש 11665, קרית־חיים מזרחית הבקשה כרוכה בעודף שטח בניה מעל למותר לדירה בקומה א'. אפשר לעיין בבקשה באגף לפיקוח ורישוי על הבניה בבנין העירייה רחוב ביאליק 3, חיפה, בימים: א', ג', ה' בין השעות 08.00־11.30.

המעונין להגיש התנגדות לבקשה, ימציאה לפי הכתובת דלעיל, תוך שבועיים מיום פרסום הבקשה.

איתמר ינובייך מהנדס העיר

טלוויזיה

(כ) – בלווי כתוביות ללקויי שמיעה 08.00 טלטקסט – עד כאן – חדשות קול ישראל 08.03 שעת כושר 08.15 תלמוד – שניים אוחזין – היכי דמי 08.2 40 מסך לספרות (יסודי) – הנמלים והצרצר 09.00 אנגלית י' 09.20 השעה שלנו – אני אוהב לצייר (כ) 10.00 שעת כושר 10.10 אנגלית ו' 10.30 הגיל הרך – סרפר נחמד 11.00 חשבון ה' – כפל בשברים 11.15 צרפתית 11.30 גיאוגרפיה של א"י – שלוש גבעות (כ) 12.00 ספרות וחט"ב 12.25 אנגלית ט' 13.00 אנגלית י' 13.30 מוסיקה – מוסיקה מהעולם השלישי – המוסיקה של ניגריה א' 14.00 טלטקסט – עד כאן – חדשות קול ישראל 14.03 שעת כושר 14.15 כלי סורות – שווא 14.45 New Israelis – Hello 14.55 Israel האוניברסיטה הפתוחה: חיסון – קליע קסם. איכות הסביבה – אתגר המים. 15.55 רחוב סומסום —- תוכנית מיוחדת לט"ו בשבט 16.25 בית ספר לשוטרים – פרק 12: תאונה 16.50 שבוע שמירת הטבע – „אין חיות רעות". חידה יומית לצופים בין הפותרים נכונה יוגרלו פרסים 17.00 ערב חדש – מנחה: רן מרגלית 17.30 שיישאר בינינו – מגזין שבועי מעולם החוויות של ילדים ומפרי עטם. הפעם תכנית מיוחדת לכל העצלנים שבינינו... 18.00 „לאקי ברימולי" – שם הפרק: גיל עשרת 18.30 קיצור החדשות (ערבית) 18.32 „עם הכוכבים" * בתכנית הפעם הזמר האמריקאי בילי ג'ואל. הקריירה שלו נמשכת על פני יותר מ־15 שנה, ועיקר הצלחתו בארה"ב. בין השירים המושמעים: „אלנטאון". „פרשר". „אפטאון גירל". 18.45 „חידושים והמצאות" – טיפול בירוד – קטראקט – השתל עדשה מלאכותית לחולי עיניים; פיקוח אווירי מן המטוס – מכשירים חדישים מסייעים לפיקוח מן הקרקע ומזהירים את הטייס מפני סכנות באוויר; קרני לייזר לווטרינר – האם קרני לייזר עוזרות לסוסי המירוץ הסובלים מדלקת פרקים, וממחלות אחרות? (ערבית) 19.00 יומן השבוע (ערבית) 20.00 כותרות מבט 20.02 „עד סוף" – מגזין לספורט ולבידור – 21.00 מבט לחדשות 21.30 שושלת – הפרק השלושים ואחד. 22.20 „סוף ציטוט" – תכנית שבועית בענייני ספרות מנחה: ירון לונדון 23.00 „בני הילי" 23.30 פסוקו של יום, חדשות.

רדיו

קול המוסיקה

08.02 „צלילי בוקר" 07.08 „בהאזנה נינוחה" 08.00 „קונצרט בוקר" באך: סונטה מס' 1 לחליל ולכלי מקלדת; ברהמס: שלישיית הקרן; הרטמן: קונצ'רטו לכנור ולתזמורת; צ'ייקובסקי: סימפוניה מס' 6, „פתטית"; ליסט: „הפרלודים". פואמה סימפונית. 11.57 „מגישים שיר". 12.00 „אמנים באולפן" 13.05 „בהאזנה נינוחה" 15.00 „מוסיקה כאן ועכשיו" – אנגרה הירדן: „תרועת מלך". רפסודיה לקלרנית וכלי קשת על נושאים יהודיים עממיים; יוסף טל: קונצ'רטו לשני פסנתרים ותזמורת; קונולן מנסרו: עיונים מס' 29, 28, 27 לפסנתר. 16.00 „מוסיקה ליום ראשון" 18.00 „צלילי פסנתר" – הפסנתר המשווה ספר שני פרלודים (פוגות 10 – 1) (ס. ריכטר) שידור שני. 19.00 „מוסיקה קלאסית קלה". 20.05 „אינטרלוד" – רצף מוסיקלי. 20.27 „מגישים שיר" 20.30 „מאולפני הקונצרטים שלנו" – חלק א' – הסימפוניטה הישראלית – באר שבע מנצח פול פרימן. סולן: הרמן באומן – קרן והקלטה מ־24.3.86, וובר: סימפוניה מס' 1 בדו־מז'ור, אופוס 19; מוצרט: קונצ'רטו לקרן מס' 3 במי במול מג'ור, ק. 447; מוצרט: „ווטות". מוסיקה לבאלט, ק. 299 ב; סן־סנס: קטע קונצ'רטי לקרן ותזמורת, בפה מג'ור אופוס 94; איבר: דיברטימנטו לתזמורת קאמרית: חלק ב' – התזמורת הקאמרית הישראלית. מנצח: דורון סלומון (הקלטה 18.5.86) רוסיני: סונטה מס' 3 בדו מג'ור לכלי־קשת; הינדמית: סוויטה מתוך המוסיקה לפנטומימה „הרמון". א' 28. 23.00 „מן המקורות" – סגנונות של מוסיקה מסורתית ביוגוסלביה ג'. 23.30 „מחזורי יצירה" – הרביעיות של היידן.

רשת א'

07.30 „רדיו־קל" – תכנית יומית בעברית קלה. 08.05 „חוגה" – עם בני הנדל. 09.05 „טלרדיו" – שירות מידע למאזינים. 10.05 „פניני בוקר" – מגיש: גדעון הוד 11.10 השידור הדתי לכת"ס סוד וצליל – תכנית לגיל הרך: „ארמון המלכות של שלמית". 11.30 „שירי עמים". 12.05 „מעורב ים־תיכוני" – עם הוסני. 13.00 חדשות ותוכנית באנגלית. 13.30 חדשות ותוכנית בצרפתית. 14.05 „בראש צעיר" – מגזין יומי לילדים ולבני נוער. 15.30 „השכלה ודעת לכל". צרפתית למתחילים". 16.05 „רדיו־עשרה" – מגזין נוער. 17.10 שירים עבריים. 17.20 „האוניברסיטה המשודרת" 18.05 „מנחת ערב". 19.05 „מהשבת ישראל". 19.30 שידורים לעולים. 22.05 „תפוח ועץ" – תכנית על הקשר בין הורים לילדים עורכת ומנחה רבקה מיכאלי.

רשת ב'

07.00 „הבוקר הזה". 08.05 „עושים עניין" – עם צבי גוית ושלום קיטל. 09.05 „ביקור בית" – עם רבקה מיכאלי. 10.05 „כל צבעי הקשת". 11.30 „סעו לשלום" – עם גדעון הוד. 12.10 „אלרביה" ב„בית" – עם אהוד מנור. 13.05 „חצי היום" – חדשות ופזמונים. 14.05 „בת צחוק" – חוי והמה. 15.05 „רגעי קסם". 16.05 „שירים ושעורים". 17.05 „יומן כלכלה" – עורך: גדעון וליגנר. 17.30 „על מספרים ואנשים" – מגזין המשק והחברה. 18.05 „מסיבת עיתונאים" – עורך ומנחה: יצחק גולן. 18.45 היום בספורט. 19.00 „היום הזה". 19.35 „עם ישראלי". 20.05 „אומר בצבחין" – פיוטים ופרקי חזנות ספרדיים. 22.05 „צמוקים ושקדים" – מבחר שירים ביידיש: „שירים על צבעים". 23.05 „צלצול שלישי" – שבועון לאומנויות בשידור חי.

גלי צה"ל

05.55 אוניברסיטה משודרת 06.30 „פוקחים עין" 07.07 שבע אפס שבע 08.00 בוקר טוב ישראל. 08.05 „אילה־בוקר" – עם אלי ישראלי. 10.05 „הפסקת 10" – עם מיכל ניב. 11.05 „נכון לעכשיו" – עם רפי רשף. 13.05 „פגישה יומית" – עם אורלי יניב. 14.05 „דו רה יומי" – עם דורי לנץ ודני קרפל. 16.05 טעם של פעם. 16.05 ארבע אחרי הצהריים – שעה של שירים עבריים. 16.54 באופן מילולי 17.00 „ערב טוב ישראל" – עם דן שילון, יעל דן ונוני סביר. 18.05 שעה קלה על כלכלה – עם שמואל נחושתן. 18.46 „משולש" – עימות יומי בענייני השעה. 18.57 הודעות לחיילים. 19.05 „רדיו ספורט" – מגאזין ספורט. 20.05 „עושים מדינה" – עורך ומגיש: דוד דיין וש"ח. 21.00 מבט לחדשות. 21.30 אוניברסיטה משודרת – פסיכולוגיה של הקריאה והבנת הנקרא. 22.05 „על הדבש ועל הכיפאק" – שירים שהחבר'ה אוהבים. 23.05 „עשרים וארבע – היום שהיה" – עם ירון וילנסקי. 23.55 „שיחת חצות" – עם הסופר אהרן אפלפלד. 00.05 ציפורי לילה משוחחות – רונו טופז משוחח עם מאזינים. 02.05 לא רוצים לישון – מוסיקה לשעות הקטנות של הלילה. 05.03 צלילי בוקר – שירים עבריים. שידורי צה"ל F.M. 19.05 „רדיו רדיו" – עם יואב קוטנר. 20.05 „סבבבבסים" – מידע, משחקי רדיו ומוסיקה לחיילים שנשארו בתורנות – עם אברי גלעדי. 22.05 „על הדבש ועל הכיפאק" – שירים שהחבר'ה אוהבים. 23.05 „קול הג'אז הוה" – עורך ומגיש: דני קרפל.

רשת ג'

06.05 „בחזרה לאוזר" – להיטים ותיקים. 07.05 „שיר בבוקר בבוקר". 09.05 „מה כבר תשעי" עם אבי אתגר. 10.05 „צבעים כי יודעת" 11.05 „אהבה יומיומית" עם יוסי סיאט. 12.05 „רק מוסיקה". 13.05 „רק בימי חולי" עם מנחם פרי. 14.05 „פזמון חוזר". 15.05 „חדש, חדיש ומחודש" עם שוש עטרי. 16.05 „הצגה יומית" עם יקיר אביב. 18.05 מצעד הפזמונים הלועזיים. 21.05 „ארום עתיק" – שירים שלא נס ליחם. 23.05 „הלילה הוא שירים".

קולנוע

תל־אביב

9.30 ,7.15 ,4.30

אסתר: הוכוב 9.40 ,7.15 ,5

אורלי: סנור

בית לסין: שחק אותה סם 23.15

בית ציוני אמריקה: ג'ינג'ר ופרד 9.30 ,7.15 ,4.30

שיער 21.45

בן־יהודה: הרמון הנשים 9.30 ,7.15 ,5

טעם החיים לפי מונטי פייטון 23.45

גת: ג'ק פלש המקפץ 9.15 ,6.15 ,3.15

גורדון: אוונטי פופולו 9.30 ,7.00

דקל: קרוקודיל דנדי 9.30 ,7.15 ,5

דרייב אין:

הג'ינג'ה האמריקני II 9.45 ,7.45 ,5.45

הוד: מטרה חמה 9.30 ,7.15 ,5

לימור חדש: הג'ונגל המטורף מתעורר

מוזיאון תל־אביב: סיפור מהחיים

סינמה 1: משפט הנערים 9.30 ,7.15 ,5

סינמה 2: אהבה בשחקים 9.30 ,7.15 ,5

פאר: אהבה נדירה 9.30 ,7.30 ,5

פאריס: כס הדמים 9.30 ,7.15 ,2 ,12

קזה בלנקה 23.30

רב־חן:

חן 1: המקצוע לוחם 9.30 ,7.30 ,5

חן 2: ג'ושוע אתמול והיום 9.45 ,7.25 ,5

חן 3: מלקולם 9.45 ,7.40 ,5

חן 4: קטיפה כחולה 9.45 ,7.40 ,5 ,2 ,11

חן 5: חטיפה נעימה 9.45 ,7.40 ,5 ,2 ,11

שחף: חנה ואחיותיה 9.30 ,7.00 ,4.30

תל־אביב: הג'ינג'ה האמריקני II 9.10 ,7.15 ,5

תכלת: סנור

רמת־גן

אואזיס: ג'ק פלאש המקפץ 9.30 ,6.40 ,4

לילי: חנה ואחיותיה 9.30 ,7.15

ארמון: המקצוע לוחם 9.45 ,7.30 ,5

רב־גן:

גן 1: חטיפה נעימה 9.40 ,7.20 ,4

גן 2: זכרונות אהבה מפירנצה 9.40 ,7.20 ,5

גן 3: מלקולם 9.40 ,7.30 ,5

גן 4: ג'ושוע אתמול והיום 9.15 ,6.15

ירושלים

אורפיר: הג'ינג'ה האמריקני II 9.30 ,7.15 ,4.30

אורנע: המקצוע לוחם 9.15 ,7 ,4.30

בית אגרון:

רנטיים 17.00

אני כריסטיאן F 19.30

זורבה היווני 21.30

כפיר: בובה 9.30 ,7.00 ,4.30

אוריגיל: קטיפה כחולה 9.15 ,7 ,4.30

מיטשל: חזרה לנעורים 9.00 ,7.00

כנדר: המכבסה היפהפיה שלי 9.30 ,7.00

הבירה: אוונטי פופולו 9.15 ,7.15 ,4.30

אורון

אור 1: קרוקודיל דנדי 9 ,6.30 ,4

אור 2: הצופן חור העוקץ 9.00 ,7.00 ,4.30

אור 3: איפה הערינות לעזאזל 9.00 ,7.00 ,4.30

אור 4: את מכוכב אחר 9.00 ,7.00 ,4.30

עדן: הרמון הנשים 9.00 ,7.00 ,4.30

תיאטרון ירושלים: ג'ינג'ר ופרד 18.30

חיפה

אימון: המקצוע לוחם 9.00 ,6.30 ,4

אורה: בובה 9.15 ,7.00 ,4.30

חן: סנור

עצמון 1: אהבה בשחקים 9.15 ,7.00 ,4.30

עצמון 2: חזרה לנעורים 9.10 ,7.15 ,4.45

פאר: קרוקודיל דנדי 9.15 ,7.00 ,4.30

קרן אור המזרחי: אהבה במחוורות 9.15 ,7.00 ,4.30

רון: הג'ינג'ה האמריקאי II 9.00 ,6.30 ,4

אסתר: חנה ואחיותיה 9.15 ,7.00 ,4.30

אירלי: קטיפה כחולה 9.35 ,6.45

נתניה

שרון: המקצוע לוחם 9.15 ,7 ,5

סבוריה: ג'ושוע אתמול והיום 9.15 ,7 ,5

חולון

סבוי: בי"ס לכלבים אהבלים 9.10 ,7.15 ,5

מגדל: המקצוע לוחם 9.00 ,6.00

אימון: אהבה נדירה 9.30 ,7.10 ,5

בת־ים

עצמאות: הג'ינג'ה האמריקאי II 9.30 ,7.15 ,5.00

הרצליה

היכל: חזרה לנעורים 9.10 ,7.15 ,5.00

מלון דניאל – האמפיתיאטרון המכבסה היפהפיה שלי 21.30 ,19.15

עכו

אורייטוריום: מרגלים כבאלה ב', ר', ה' 9.00 ,7.00

באר־שבע

חן: בי"ס לכלבים אהבלים 9.10 ,7.30 ,4.30

פתח־תקוה

היכל 1: חויו ורעם 9.10 ,7.15 ,5

היכל 2: מונה ליזה 9.10 ,7.15 ,5

היכל 3: בעקבות הברך 9.10 ,7.15 ,5

עפולה

מגשתיון: שבט דב המערות 8.30

רעננה

אורות: נסיעה נעימה 9.00 ,7 ,4.30

גבעתיים

הדר: הג'ינג'ה האמריקני II 9.30 ,7.15 ,5.00

הבימה התיאטרון הלאומי

הערב יום א', 15.2

בבתא: 20.30

חדוד וניה: 20.30

מירלה אפרת – בת' ירושלים

צוותא

לתרבות מתקדמת

יום א' 15.2 בשעה 20.30

„המסע של אמא טאבורי"

בשעה 22.00

„בעלי שיקספיר"

שרותים • עזרה • תחבורה

תורנות בתי־מרקחת

בת־ים

מזור — חביבה רייס 20

חולון

אורון — הופיין 52

ירושלים

רוממה — המ"ג 28

נתניה

קופ"ח מאוחדת, הרב קוק 13

פתח־תקוה

קופ"ח כללית — חיים עוזר

רמת־גן

אסתא — ז'בוטינסקי 41

תל־אביב

בני — דיזנגוף 174

קופ"ח כללית — אמסטרדם 7

חיפה

חניתה — חניתה 22

תורנות בתי־חולים

תל־אביב והמרכז

● בית החולים ע"ש שיבא תל־השומר - כל המחלקות - כל השבוע.

● בית החולים בילינסון, פתח־תקוה - כל המחלקות - כל השבוע.

● בית החולים ע"ש רוקח, תל־אביב - בימים ב', ד', ו' - כירורגיה ופנימית. ילדים - כל השבוע.

● בית החולים איכילוב, תל־אביב - בימים א', ג', ה' שבת - כירורגיה ופנימית.

● בית החולים וולפסון, חולון - כל המחלקות - כל השבוע.

● בית החולים אסף הרופא - כל המחלקות - כל השבוע.

נתניה

● בי"ח לניאדו נמצא בתורנות למקרים דחופים - כל השבוע, כולל שבת.

ירושלים

הדסה ה"צ - נשים. הדסה ע"כ - ילדים, אורטופדיה, עיניים, א.א.ג. שערי צדק - פנימית. ביקור חולים - כירורגית.

מוקד קופ"ח כללית

המוקד יספק מידע טלפוני בימים א'-ה' ב־08.00-20.00 בימי ו' 08.00-15.00. טלפונים: 03-433300, 03-435500.

יד ביד – ארון קשבת בטלפון לילד ולנוער – קו לנוער במצוקה

ירושלים – 02-245338

ת"א – 226027 (24 שעות)

חיפה – 04-229488 (11.00-20.00)

נהריה – 04-920014 (11.00-20.00)

גליל מערבי – 04-92222

קו פתוח להורים במצוקה בימי ב' ד' – טל. 292732.

„קו פתוח" – אוזן קשבת לילדים ובני־נוער 03-221680 (24 שעות)

עזרה ראשונה

עזרה ראשונה לשיניים שליד ההסת' לרפואת שיניים בישראל

בתל־אביב — בימים א'—ה' בין השעות: 21.00—23.00, בלילות שבת וערבי חג בין השעות: 18.00—24.00, בשבתות ובחגים בין השעות: 15.00—21.00.

הכתובת: רח' ברנדויבא 49, טל' 284649.

בחיפה: רחוב הגפן 26, קומה ג', טל': 523566.

פתוחה: מדי יום ביומו, כולל ערבי שבתות. שבתות וחגים מ־20.00 עד 23.00 בערב.

מרפאת שיניים לעזרה ראשונה

המרפאה פתוחה כל יום כולל שבתות וחגים בין השעות 24.00-9.00. אחרי חצות בתאום טלפוני בלבד. דיזנגוף סנטר שער 3 (ליד המכביה) קומה א', טל': 03-285822 .294869

מרכז סיוע לנפגעות אונס

לרעננה ואזור השרון. טל' 052-32432 בימים א'-ה' בשעות 21.00—17.00.

עזרה ראשונה נפשית

ער"ן ירושלים — טל' 02-237171

ער"ן תל־אביב — טל' 03-261111

ער"ן ילדים ונוער, ת"א — טל' 03-261113

ער"ן חיפה — טל' 04-672222

ער"ן באר־שבע — טל' 057-418111

ער"ן נתניה — טל' 053-35116

סילוק מיטורדים

ביוקר עת"א למקרים דחופים — טל' 106.

משטרה

ירושלים, תל־אביב, חיפה, רמת־גן, בני־ברק, חולון, פתח־תקוה – טל' 100. באר־שבע, נהריה, נתניה, נצרת – טל' 100. אילת – 244; חדרה – 22444.

מד"א

ירושלים, ת"א, חיפה — טל' 101. רמת־גן, בני־ברק, גבעתיים — טל' 781111; לוד/רמלה — 101, טל' 08-221032; עפולה — טלפון 065-93334; טבעון — 101, טלפון 04-931401; נהריה — טל' 04-923333; בת־ים — טל' 5511111; באר־שבע — טל' 057-74767.

רכבות

מירושלים לבני־ברק וחיפה: בימים א'-ה': 16.00; בימי ו' וערבי חג: 11.30

מחיפה לבני־ברק וירושלים: א'-ו': 7.00

מתל־אביב לחיפה: בימים א'-ה': 6.00, 7.00, 8.00, 8.16*, 9.00, 10.30, 12.00, 13.00, 14.00, 15.00, 16.00, 17.00, 18.30, 20.00. בימי ו' וערבי חג: 6.00, 7.00, 8.00, 9.00, 10.30, 12.00, 13.00, 14.00, 15.00.

מתל־אביב לנהריה: בימים א'-ה': 6.00, 8.00, 12.00, 14.00, 16.00. בימי ו' וערבי חג: 6.00, 8.00, 12.00.

מחיפה, בת־גלים, לתל־אביב: בימים א'-ה': 6.00, 6.30, 7.30, 8.30, 10.00, 11.05*, 12.30, 13.30, 14.30, 15.30, 16.30, 17.30, 19.30. בימי ו' וערבי חג: 6.00, 6.30, 7.30, 8.30, 10.00, 11.30, 12.30, 13.30, 14.30.

מנהריה לחיפה ותל־אביב: בימים א'-ה': 6.30, 9.05, 10.40, 14.55, 16.33, 18.38. בימי ו' וערבי חג: 9.05, 10.55.

* הרכבת תופעל בימי א' בשבוע ויום אחרי חג בלבד.

נורווגיה רוצה לדעת מטרת המים הכבדים

אוסלו. – נורווגיה הודיעה ביום ו', כי היא מבקשת מישראל לאפשר לה לקבוע שהיא אינה משתמשת ב־20 טונות של מים כבדים שסופקו לה על־ידי נורווגיה כדי לייצר נשק גרעיני.

שר־החוץ קנוט פרידנלונד אמר בבית־הנבחרים, שנורווגיה תפנה לישראל בבקשה שתסכים לחקירה שתיערך על־ידי הסוכנות הבינלאומית לאנרגיה אטומית, כדי לקבוע אם השתמשה ישראל במים הכבדים שסופקו אך ורק למטרות שלום.

פקידים אמרו, שנורווגיה תפנה כפי הנראה באורח רשמי לישראל בנושא זה במהלך השבוע.

בחודש אוקטובר, לאחר שעתון בריטי ציטט את מרדכי וענונו שאמר, כי ישראל מייצרת נשק גרעיני זה 20 שנה, הועלתה השערה כי ייתכן שישראל השתמשה במים הכבדים לייצור פלוטוניום.

לפי הסכם סודי שנחתם על־ידי נורווגיה וישראל ב־1959, לנורווגיה הזכות לבדוק באיזו דרך משתמשת ישראל במים הכבדים במסגרת תוכנית המחקר הגרעיני שלה.

יצויין, שמחקר פרלמנטרי שנעשה על־ידי מדענים נורווגיים לא סיפק הוכחות וודאות בדבר הצטיידותה של ישראל בכלי־נשק גרעיניים.

פקידים נורווגיים אמרו, כי בידי ארצם אין היכולת לערוך את הבדיקה בכוחות עצמה. (ע"ר, ע"צ)

סוכנות הידיעות הסובייטית הרשמית "טאס" דיווחה אתמול בהבלטה על דברים שהשמיע מתנגד השלטון, פרופ' אנדריי סחארוב ב"פורום הבין־לאומי למען עולם ללא נשק גרעיני", שנפתח בשבת במוסקווה. לדברי "טאס", הביע סחארוב את בטחונו בכך, כי אכן ייתכן עולם ללא נשק גרעיני. בידיעה צוין, כי "איש המדע קרא לצמצום דראסטי בנשק הגרעיני, על בסיס של שוויון בין שתי מעצמות העל. בתמונה: אנדריי סחארוב (משמאל) בוועידה (צילום: אי.פי.)

ארה"ב מבקשת לחדש

(סוף מעמוד ראשון)

יגלה גמישות בשאלת הוועידה הבין־לאומית להשכנת שלום, האמורה להביא בעקבותיה שיחות שלום ישירות בין ישראל לערבים.

פקיד אמריקני אמר עם זאת לכתב רויטר: "כדי ששלום ישכון במזרח־התיכון כולם חייבים לרצות בו. ודבר זה לא הובטח כלל." הוא הוסיף ואמר, כי ארה"ב מיצתה את כל הדרכים כדי לקדם את המו"מ לשלום.

עוזריו של שמיר אומרים עתה כי ינסה לשכנע את וושינגטון לוותר על רעיון הוועידה הבין־לאומית. לדברי פקידים אמריקנים יתפוס נושא זה מקום ראשון בסדר היום של השיחות שינהל שמיר עם שר החוץ ג'ורג' שולץ.

פקידים אמריקנים אומרים, כי וושינגטון מתייחסת עתה בפתיחות עוינות לרעיון של ועידה בחסות חמש המעצמות הגדולות – הסדר שיעניק גם לברית־המועצות תפקיד בקשר עם תהליכי השלום.

דובר בשם שמיר אמר, כי הוא יציע שיחות בין ישראל, ירדן, מצרים וארה"ב, כאלטרנטיבה לוועידה בין־לאומית.

כמה משקיפים סבורים כי שערוריית אספקת הנשק לאיראן חיסלה את האמון שנתנו הערבים בארה"ב כמתווכת.

נסיעת שמיר תאושר היום

הממשלה עומדת לאשר בישיבתה הבוקר את נסיעת ראש־הממשלה, יצחק שמיר, לארה"ב. שמיר ייצא לארה"ב מחר וישהה שם כשבוע.

הממשלה לא תתייחס לנושא המחלוקת בין שמיר ושר־החוץ, שמעון פרס – ועידה בין־לאומית – כי אף אחד מהם לא העלה אותו על סדר היום. דחיית הדיון וההצבעה בנושא זה, שהיו גורמים משבר, נתאפשרה מאחר שוועידה בין־לאומית אינה עומדת עתה על הפרק.

יחד־עם־זאת בשיחותיו בוושינגטון יבהיר שמיר את התנגדותו המוחלטת לוועידה בין־לאומית, לעומת עמדת פרס, לפיה תשקול ישראל בתנאים מסויימים השתתפות בוועידה כזו.

יצוין, כי בראיונות סוף השבוע שהעניקו בנפרד שמיר ופרס לטלוויזיה, ניכרת רגיעה בהתבטאויותיהם זה כלפי זה.

דראושה מחתים

קאסם זייד, כתב "על המשמר" מוסר, כי ח"כ עבד אל־והאב דראושה מהמערך יזם השגת חתימות מחברי מרכז מפלגת העבודה היהודים והערבים למען כינוס ישיבת חירום של מרכז המפלגה בכדי לגבש עמדה התומכת בעמדתו של יו"ר המפלגה, שר־החוץ שמעון פרס, לקיום ועידה בין־לאומית. אנשי הליכוד מתנגדים לה בתוקף.

ח"כ דראושה אמר בשיחה עם כתבנו, שהוא הצליח עד אתמול בערב להשיג את חתימותם של מאה מחברי מרכז המפלגה ולדעתו, קבלת החלטה מעין זו מטעם מרכז המפלגה תחזק את ידיו של יו"ר המפלגה שמעון פרס ואת שרי המערך.

בפגישה שקיים אתמול עם חברי מרכז המפלגה בחיפה אמר ח"כ דראושה, שוועידה בין־לאומית לשלום היא המסגרת היחידה אשר יכולה להבטיח התחלת מו"מ להגיע לשלום צודק ומקיף במזרח־התיכון.

סערת רוחות בכפר דבוריה

האימאם: חולל כבודן של תלמידות שנפגשו עם יהודים

מאת קאסם זייד, כתב "על המשמר"

בכפר דבוריה שלמרגלות הר תבור סוערות הרוחות בעקבות דרשה שנשא אימאם אחד המסגדים ובה אמר, כי כבודן של תלמידות בית־הספר התיכון בכפר, שקיימו לפני שבוע מפגש עם תלמידים יהודיים מ־קיבוצים בגבעת־חביבה, חולל.

האימאם אמר דברים אלה בעקבות שמועות שהגיעו אליו ממספר מורים בבית־הספר שחזרו בתשובה. עיקר זעמו הופנה לפעילי "ניצני שלום" העובדים זה כשנה בכפר ומנסים לארגן מפגשים בין תלמידים בבתי־הספר בכפר לתלמידים יהודים באיזור.

לטענת האימאם, משפיעים מפגשים אלה לרעה על התלמידים הערבים ופעילי "ניצני שלום" הם מושחתים הפועלים בניגוד להוראות הדת ולמסורת המוסלמית.

פעיל "ניצני שלום" בכפר דבוריה, ראוף שאיב, שהוא עובד סוציאלי במקצועו, דחה בתוקף את טענותיו של האימאם והדגיש, כי מטרת המפגשים היא קירוב הדדי, ולא שילוב. "כל אחד ימשיך לשמור על המסורת והמסגרת שלו. המטרה שלנו שהילדים היהודים והערבים יכירו היטב אחד את השני ללא מתחים וויכוחים פוליטיים", אמר ראוף. שאף נפגש עם האימאם והסביר לו את מטרת המפגשים, אולם האימאם לא שוכנע וממשיך לאסור קיום מפגשים אלה.

סדנה לתלמידים

כתב "על המשמר" מוסר, שבכפר דבוריה מתקיימים זה שנים מפגשים בין תלמידי המקום לתלמידים יהודים מכל רחבי הארץ. המפגש האחרון, שבעקבותיו סערו הרוחות, התקיים בגבעת־חביבה במסגרת סדנה לתלמידים. ארבעה מורים מן הכפר התנגדו לקיום המפגש ולאחר שהתלמידים חזרו לכפר סיפרו המורים שהתלמידות רקדו כל הלילה דיסקו עם התלמידים היהודים, המורים המלווים "התעסקו" עם יהודיות וכבודן של התלמידות הערביות חולל.

בעקבות השמועות והסערה הוקמה ועדת חקירה בראשותו של ראש המועצה המקומית, אסעד עזאיזה, מנהל בית־הספר, מחמוד מסלחה, והמפקח מטעם משרד החינוך, סער סרסור.

בעקבות החקירה התברר מעל לכל ספק כי המורים שהפיצו את השמועות לא דיברו אמת. אחד המורים התפטר מעבודתו ואילו מורה אחר התפטר מתפקידו כאחראי על החינוך החברתי בבית־הספר, אך ממשיך לעבוד כמורה.

התלמידות בבית־הספר התיכון החליטו להחרים את השיעורים שמעבירים המורים שהפיצו את השמועות עד שיתנצלו בפניהן. התלמידות טוענות כי מורים אלה פגעו בכבודן והן אינן מסכימות לשבת בשיעוריהם כל עוד לא יתנצלו בפומבי על מעשיהם.

לפרק את הממשלה בלי תירוצים

(סוף מעמוד ראשון)

מוכיחים שוב את מה שאמר פרס בדבר הפגיעה בסגנון האלמנטרי, המחויב על־ידי קיומה של ממשלת אחדות לאומית. בהתייחסה להודעת "חרות" מדגישה דוברת מפלגת העבודה, כ שמעון פרס ציין בסוף השבוע שלוש מטרות שהממשלה חייבת לדבק בהן: אי החזרת האינפלציה, תהליך השלום, וסגנון של אחדות. הליכוד, בהתנהגותו הבלתי־ממלכתית והבלתי־אחראית, פוגע ב־3 מטרות אלה גם יחד. ההודעות התמוהות של תנועת החרות ניתנות להסבר רק על מלחמת המחנות בתוך התנועה — אומרת דוברת מפלגת העבודה.

ברכת־דרך

מזכ"ל העבודה, ח"כ עוזי ברעם, איחל בשבת ברכת דרך לשמיר עם צאתו לשליחות לאומית. אך הזכיר לו שהוא מייצג את הממשלה שמחציתה רואה בהשגת השלום יעד מרכזי של מדינת ישראל. ברעם, שאמר את הדברים בכנס ברמת רחל, הוסיף, כי על רה"מ להתנתק מהלכי־רוחה משיחיים ומסוכנים לקיום המדינה ולחתור למו"מ עם שכנינו. לדבריו, הוויכוח על ועידה בין לאומית כחסות למו"מ ישיר, אינו אלא ויכוח על עדיפות לתהליך השלום מול קיפאון הרה־אסון.

כתבנו הכלכלי מוסיף: בסוף השבוע גם התברר, שגם בתחום התקציב לא הצליחו המערך והליכוד עדיין להתגבר על כל המכשולים, למרות ההסכמה שהושגה בשבוע שעבר סביב הסיוע לתק"ם והכספים להתנחלויות. המערך עשוי להתנגד לבקשה שיביא שר־האוצר להעברת כספי להתנחלויות, והדבר עלול לטרפד את כוונותיו של נסים להעלות את הצעת התקציב להצבעה בקריאה ראשונה ביום שני הקרוב.

שמונה שוטרים נפצעו

(סוף מעמוד ראשון)

להופיע בשבת בבוקר בכיכר המרכזית. המשטרה הקימה מחסומים כדי למנוע בואם של מוזמנים רבים מהגליל ומהגדה, שאמורים היו להשתתף בהפגנות.

בשבת לפנות בוקר נעצרו שלושה צעירים דרוזים במג'דל־שאמס, כאשר ברשותם קלטות עם שירים לאומניים ונאומים, אותם התכוונו להשמיע במהלך ההפגנות בשבת. מאוחר יותר שוחררו לאחר התערבות נכבדים בכפר.

מאות שוטרים

מאות שוטרים ואנשי משמר־הגבול הובאו למג'דל־שאמס, לרבות מכוניות לפיזור הפגנות ופרשים. יחידות המשטרה לא התערבו בעת שצעירים החלו להתקהל. אולם כאשר בשעה שמונה בבוקר התארגנה הפגנה בהשתתפות כ־80 צעירים, החלה המשטרה לפזר אותם. סמוך לשעה 10.30 שוב החלו מאות מתקהלים להפגין כאשר מג'דל־שאמס כולה צופה על המתרחש מגגות הבתים, שגם משם נזרקו אבנים. המשטרה החלה לפזר את המפגינים ואלה החלו לידות אבנים לעבר השוטרים. שמונה שוטרים ואנשי משמר—הגבול נפצעו.

שעה מאוחר יותר שוב החלה להתארגן הפגנה שפוזרה. המשטרה עצרה בינתיים 13 מפגינים, ביניהם אשה וקטין. נכבדים מן הכפר ביקשו בשעות הצהרים ממפקדי המשטרה הבכירים שנכחו במקום, שהמשטרה תיסוג ואז השקט יבוא על כנו על אחריות הנכבדים. המשטרה הותירה כוחות קטנים יותר ושקט מתוח שרר במקום. עד שעות הערב היה שקט במג'דל־שאמס.

גם בכפרים אחרים

בכפר מסעדה התקיימה אתמול הפגנה של כמאה צעירים מגיל בית־ספר תיכון ובית־ספר עממי שקראו שירים לאומניים וסיסמאות נגד השלטון הישראלי. בהתערבות המשטרה פוזרה ההפגנה. בכפר בוקעתה צויירו על קירות הבתים סיסמאות למען הנשיא אסד ונגד השלטון הישראלי, והתקיימה הפגנה שפוזרה על־ידי המשטרה.

אתמול שודרו שירים מיוחדים על־ידי רדיו דמשק לכבודם של המפגינים. במשך כל היום הוקראו סיסמאות אשר עודדו את ההפגנות. בגבעת־הצעקות הסמוכה למג'דל־שאמס, ליד הגבול, התכנסו מן הצד הסורי עשרות דרוזים שקראו ברמקולים לאחיהם להמשיך להפגין. מן הצד הישראלי הוכרז האיזור שטח צבאי סגור וחיילי צה"ל תפשו את המקום כדי למנוע התקהלות של תושבים דרוזים ממג'דל־שאמס.

דיון בכנסת

ח"כ מתי פלד הגיש הצעה דחופה לסדר־היום של הכנסת, בתביעה לדון במהומות ברמת הגולן ובגדה המערבית. ח"כ פלד אומר, כי ההחלטה לאסור על התושבים הדרוזים בגולן לקיים בשקט את העצרת שתיכננו והכנסת מאות שוטרים ואנשי משמר הגבול לכפריהם כדי למנוע את העצרת בכוח הייתה פרובוקציה גסה, והיא הגורם הישיר לפרוץ המהומות בגולן.

ח"כ פלד הוסיף, כי הדרוזים ביקשו לקיים עצרת כדי לכבד את זכרו של גיבור לאומי שפעולתו קדמה בעשרות שנים להקמת מדינת ישראל. מניעת העצרת היא ניסיון למנוע מהדרוזים להזדהות עם ההיסטוריה והמורשת הלאומית של עמם.

עוד אמר ח"כ פלד, כי התנהגותם של הרשויות מוכיחה שגם חמש שנים לאחר שנחקק חוק הגולן, רמת־הגולן אינה חלק ממדינת ישראל אלא שטח כבוש שתושביו אינם מקבלים וימשיכו לא לקבל את היותם תחת כיבוש.

חוק התכנון והבניה תשכ"ה — 1965

מרחב תכנון מקומי

כפר־סבא

תיקון הודעה בדבר אישור שינוי תכנית מתאר מקומית

נמסר בזה על תיקון הודעה, בהתאם לסעיף 117 לחוק התכנון והבניה, תשכ"ה — 1965 שפורסמה בילקוט הפרסומים 3207 מיום 2.6.85 בדבר אישור שינוי תכנית מתאר מקומית. התיקון מתייחס למספר התכנית שצריך להיות כס/4/170.

ואלה הם השטחים הכלולים בשינוי התכנית. גוש 6430 חלקות 32, 34־36, 47־49, חלקי חלקות 10, 13, 14, 56, רחובות: טשרניחובסקי, לוינסון, סירקין.

ד. שיש, יו"ר הועדה המחוזית לתכנון ולבניה מחוז המרכז

בקרוב חנוכת המרכז המורמוני בהר־הצופים

מאת בצלאל עמיקם, כתב "על המשמר" בירושלים

המרכז האוניברסיטאי המורמוני הנבנה על פסגת הר הצופים בירושלים הולך ונשלם ובקרוב תערך לו חנוכת־בית.

החרדים בעיר חשים, כי הפסידו בקרב הגדול אך סבורים כי המערכה טרם תמה. חבר מועצת עיריית ירושלים, פעיל אגודת ישראל הרב לייזרסון, תובע להחרים את הבניין כדי להשאירו שומם ומבודד מבחינה יהודית ולדאוג שאף רגל יהודי לא תדרוך על מפתנו.

מנהיגי החרדים טוענים, כי ראשי המורמונים טרם נתנו התחייבות משפטית בעלת תוקף שלא תיערך כל פעילות מיסיונרית בין כתליו.

חניכי "אשרת": בעד מו"מ עם הפלשתינים

מאת יהודה צור

חניכי המוסד החינוכי "אשרת" של הקיבוץ הארצי קבעו בתום שבוע שהוקדש לבעיה הפלשתינית, שמו"מ עם מדינות ערב אינו תחליף למו"מ עם הפלשתינים.

רוב החניכים גם גרסו, כי לא יתכנו מגעים רשמיים בין נציגי הצדדים בלא הכשרת הקרקע, ושיחות בלתי־פורמליות. אברהם רוזנקויר ממחנכי המוסד ציין את השתתפותם הערה של החניכים. מזכ"ל מפ"ם אליעזר גרנות, מוחמד נאסר ווליד צארק נטלו חלק בדיונים.

חוק התכנון והבניה תשכ"ה 1965

הועדה המקומית לתכנון ולבניה

תל־אביב–יפו

הודעה לפי סעיף 149 לחוק התכנון והבניה תשכ"ה—1965

הרינו מודיעים בזאת כי הוגשה לועדה המקומית לתכנון ולבניה תל־אביב—יפו בקשה ליתן אשור להקלה לפי בניין ברחוב גרוזנר מס' 19־17 גוש 6628 חלקה 101 תיק בניין 019/017־2208/1.

בעל קרקע או המחזיק בתוך [illegible] התנגדות להוצאת היתר/אשור הנ"ל בנייה זה רשאי להגיש לוועדה המקומית לתכנון ולבניה תל־אביב—יפו, שד' בן גוריון 45 [illegible] התנגדותו המנומקת ולציין בתכנו [illegible] וטלפון. התנגדויות תתקבלנה במשך 14 [illegible] מתאריך פרסום הודעה זו והתובאנה [illegible] בפני הועדה הנ"ל.

י. [illegible] סגן ראש העיר, יו"ר הועדה המקומית לתכנון ולבניה תל־אביב—יפו

שערי מטבע־חוץ בנק הפועלים – 13.2.87

	היחידה	בנקנוטים		העברות והמחאות		שערים יציגים
		קניה	מכירה	קניה	מכירה	
סל מטבעות	1			1.6598	1.6805	1.6695
דולר אמריקני	1	1.57	1.64	1.6020	1.6220	1.6123
מרק גרמני	1	0.86	0.90	0.8765	0.8874	0.8508
לירה סטרלינג	1	2.39	2.50	2.4306	2.4609	2.4454
פרנק צרפתי	1	0.25	0.27	0.2632	0.2665	0.2645
ין יפאני	100	1.02	1.07	1.0426	1.0556	1.0475
גילדן הולנדי	1	0.76	0.80	0.7753	0.7850	0.7805
פרנק שוויצרי	1	1.02	1.07	1.0359	1.0488	1.0412
כתר שבדי	1	0.24	0.25	0.2454	0.2485	0.2470
כתר נורווגי	1	0.22	0.23	0.2282	0.2310	0.2295
כתר דני	1	0.23	0.24	0.2324	0.2353	0.2333
מרק פיני	1	0.34	0.36	0.3508	0.3552	0.3530
דולר קנדי	1	1.17	1.22	1.1902	1.2050	1.1987
דולר אוסטרלי	1	1.03	1.10	1.0629	1.0762	1.0710
ראנד דר' אפריקני	1	0.52	0.78	0.7658	0.7754	0.7704
פרנק בלגי	10	0.41	0.43	0.4231	0.4284	0.4255
שילינג אוסטרי	10	1.22	1.28	1.2442	1.2598	1.2518
לירה איטלקית	1,000	1.21	1.28	1.2316	1.2470	1.2379

טלקס

● יום עיון לפסיכולוגים על התאבדות בני־נוער

ככל שימעיטו כלי התקשורת בדיווחים אודות מעשי התאבדות של בני־נוער – כן יפחתו מעשי ההתאבדות. זוהי מסקנתו של יום עיון לפסיכולוגים במחוז הדרום, שנערך בשבוע שעבר באופקים.

נושא יום העיון היה היבטים תיאורטיים ומעשיים של התאבדות ילדים ובני נוער. אחד ממשתתפי הכנס, ד"ר שבתאי נוי, אמר כי דיווח באמצעי התקשורת אודות התאבדות בני נוער משפיע באורח משמעותי על בני נוער הנמצאים במצוקה נפשית. המתאבדים הופכים למודל חיקוי עבור בני נוער אחרים.

לדברי ד"ר נוי שהיה המרצה המרכזי ביום העיון, יש להפסיק להסתיר מעיתונאים פרטים אודות מקרי אסון, המתרחשים במערכת החינוך. במקביל אמר, יש למנות איש תקשורת שידאג לדיווח עדכני לעיתונאים, וינסה להשפיע עליהם שדיווחיהם יהיו עניינים ככל האפשר.

שלי יחימוביץ'

50 התזמורת הפילהרמונית הישראלית

קונצרט למנויים מס' 6
מנדי רודן, מנצח
ג'פרי קאהאן, פסנתרן
בתכנית מיצירות: וובר, ברטוק וצ'ייקובסקי
תל־אביב. היכל התרבות. 8.30 בערב
סדרה ו': יום ג', 17.2.87
סדרה ז': יום ה', 19.2.87
סדרה ח': יום ב', 23.2.87

קונצרט למנויים מס' 5
מנדי רודן, מנצח
ג'פרי קאהאן, פסנתרן
בתכנית מיצירות: וובר, ברטוק וצ'ייקובסקי
חיפה. אודיטוריום חיפה. 8.30 בערב
סדרה ב': יום ד', 18.2.87

מוסיקה קלסית קלה
קונצרט מס' 3
מנדי רודן, מנצח
ג'פרי קאהאן, פסנתרן
בתכנית מיצירות: [illegible], רחמנינוף, ראוול וגולד
תל־אביב. היכל התרבות
מוצ"ש, 21.2.87, 8.30 בערב

קונצרט למנויים מס' 3
מנדי רודן, מנצח
ג'פרי קאהאן, פסנתרן
בתכנית מיצירות: וובר, ברטוק וצ'ייקובסקי
חיפה. אודיטוריום חיפה. 8.30 בערב
סדרה ד': יום א', 22.2.87

קונצרט למנויים מס' 7
קורט מאזור, מנצח
אלכסנדר טורדזה, פסנתרן
התכנית:
פרוקופייב: הסימפוניה הקלסית
[illegible]: קונצרטו לפסנתר מס' 2
בטהובן: סימפוניה מס' 5
תל־אביב. היכל התרבות 8.30 בערב
סדרה א': יום ד', 25.2.87

קונצרט למנויים מס' 6
קורט מאזור, מנצח
אלכסנדר טורדזה, פסנתרן
התכנית כמו בתל־אביב קונצרט מס' 7 סדרה א'
חיפה. אודיטוריום חיפה. 8.30 בערב
סדרה ג': יום ה', 26.2.87

קונצרט למנויים מס' 6
קורט מאזור, מנצח
אלכסנדר טורדזה, פסנתרן
בתכנית מיצירות: פרוקופייב, ליסט ובטהובן
תל־אביב. היכל התרבות. 8.30 בערב
סדרה ב': מוצ"ש, 28.2.87

פוענחה "פרשת הפיצוצים"

לפי החשד, הניח את המטענים השונים נפתלי רדאי בסיוע חשודים נוספים, כך מסרו אנשי מפלג התשאול ביחידה המרכזית ● בימים הקרובים יוגשו כתבי אישום

מאת זהבה מרום, כתבת "על המשמר"

מפלג התשאול ביחידה המרכזית במשטרת מחוז ת"א פענח לאחרונה שתי פרשיות הכוללות כל אחת מהן מספר רב של תיקים. פרשה אחת עוסקת בהנחת מטענים ורימוני יד במפעל ארגזים בדרום ת"א ב־1985, בבית הוריו של עתונאי, בקאונטרי קלאב שברמת השרון, מתחת למכונית בעל הקלאב מוניה שפירא ובנסיון לרצח. כן כוללת הפרשה סחר בסמים וקשירת קשר לביצוע שוד. הדברים נמסרו לעיתונאים בתדרוך ביום ו'.

ככל הנראה, תחילתה של הפרשה עם הרצת מניית מקט 01 בבורסה בידי מוניה שפירא ושלום אהרון גניש. במקביל אליהם, הריץ אותה מניה יוסי שטרוזמן עסקן ספורט ומנהל חברת ברוקרים. בחברתו נוהלו תיקי השקעות של כדורגלנים וכדורסלנים מהמפורסמים. נראה שגניש ושפירא מכרו ב־1982 חלק ממניות מקט שבידיהם בקרוב למיליון דולר ליוסי שטרוזמן. שטרוזמן שילם עבורן חלק במזומן וחלק במניות אחרות, שבהן עסק.

לאחר זמן־מה משכו, לפי החשד, גניש ושפירא את כספם מהמניות שנותרו בידם וערך המניה ירד. עובדה שגרמה להפסד רב בתיקיהם של המשקיעים, שנוהלו בידי יוסי שטרוזמן. הברוקר טען שלא היה לו יד בדבר ואף הגיש תביעה אזרחית נגד שפירא וגניש לפיצוי על סך מיליון דולר.

לאחר מכן הונחו מטענים — חלקם לא התפוצצו — בבית הוריו של אלי עזור, עיתונאי ספורט שערך את ההכרות בין האנשים, נראה שגם בביתו, מתחת למכוניתו של מוניה שפירא וכן בקאונטרי השייך לו. לפי החשד הניח את המטענים השונים נפתלי רדאי בן 34 מגבעתיים בסיוע חשודים נוספים. במקביל, נמסר בתדריך, השתלט רדאי בכוח על מגרש בשכונת עזרא שבדרום ת"א, שבו ביקש להקים קאונטרי קלאב. משנתקל בהתנגדות העיריה לכך, הניח לפי החשד, רימון מתחת למכוניתו של פקח העיריה שהתגלה מבעוד מועד. כן חשוד רדאי בניסיון לרצוח את גיסו ושותפו גדעון דוד בן 29 מיהוד. הנסיון לרצח בוצע, כנראה, בגלל סכסוך משפחתי בענייני ירושה.

לדברי פקד דן אהרון, ראש צוות החקירה, נעצר גדעון דוד באשמת הנחת המטענים. עד תום ההליכים: ואילו נפתלי רדאי עצור כחשוד בנסיון לרצח. כנגד שני הגיסים ו־4 חשודים נוספים בפרשה, יוגשו בימים הקרובים כתבי אישום על נסיון רצח והטמנת חומרי נפץ. סך הכל — 16 תיקים.

הפרשה השנייה נחשפה לאחר שהופעל סוכן משטרתי סמוי לשמש כנהג בשוד הבנק הבינלאומי בסביון. החשוד העיקרי בפרשה, יהודה אדרי בן 35 מלוד. כן חשודים: אחיו דורון בן ה־20 ואלי בן ה־21 וחברו אשר אסרף בן 27 מלוד. מרדכי אזואלוף בן 33 מיהוד, שהיה אף חשוד, התאבד לפני כחודש במהלך החקירה בבית המעצר בחולון.

ב־5.4.85 נרצח על כביש עוקף נמל תעופה בן גוריון מיכאל ניזרי עבריין סמים ומכוניתו נמצאת נטושה בצד הדרך. לפי החשד, נרצח העבריין על ידי אדרי ושותפיו על רקע סכסוך ביבוא סמים.

עוד חשודים האחים אדרי, כי ב־12.3.86 שדדו ופצעו סוכן תכשיטים בלוד וברחו עם חלק מהתכשיטים, אותם מכרו לאחר מכן. ב־20.4.86 שדדו החשודים מלטשת יהלומים באור־יהודה, השיכת לחנן בנימיני־נוף וגנבו יהלומים בסך 400 אלף דולר. ב־27.4.86 בוצע שוד הבנק הבינלאומי בסביון, שלאחריו נחשפו החשודים. כן נתפסו בחיפוש שנערך בדירתו של אדרי 10.98 גרם הירואין המספיקים ל־110 מנות.

תלמיד ישיבת "שובו בנים" הודה בפגיעות ברכוש ערבים

מאת בצלאל עמיקם, כתב "על המשמר"

תלמיד ישיבה בן 28 אריה וולבופיץ, אשר הסגיר עצמו למשטרה בשבוע שעבר, גילה לחוקרים כי היה מעורב בפגיעות ברכוש של תושבים ערבים במזרח ירושלים.

וולבופיץ מסר על שורה של הצתות כלי רכב, זריקת בקבוקי תבערה וגרימת נזק וזאת על רקע הרצחו של תלמיד הישיבה שבה הוא לומד "שובו בנים", אליהו עמדי.

זרועות הביטחון בשיתוף עם משטרת ירושלים פיענחו בעקבות ההודעות הללו את פשר ההתנכלויות בתושבים. מסתבר כי במרבית המקרים פעל וולבופיץ על דעת עצמו.

היו גם מקרים שכפי הנראה נעזר בשותפים. תיקו יועבר בימים הקרובים לפרקליטות מחוז ירושלים להגשת כתב אישום נגדו.

"לוי לחץ לאישור תכנית בניה אף שאנשי מקצוע התנגדו לה"

העידו שני עדים מטעם התביעה במשפטו של הממונה לשעבר על מחוז י־ם במשרד הפנים רפי לוי

שני עדים מטעם התביעה שהופיעו ביום ו' במשפטו של הממונה לשעבר על מחוז ירושלים במשרד הפנים רפי לוי, העידו כי הוא לחץ לאישור תוכנית לבניית שיכונים לערבים באזור בית־חנינא.

רפי לוי נאשם בסעיף זה בהפרת אמונים, כיוון שלטענת התביעה זייף את פרוטוקול הוועדה המחוזית לתכנון ובנייה והוסיף לו גם אישור לבצע עבודות בתקופת ההפקדה, שבה אי אפשר בדרך כלל לעשות עבודות בנייה.

לפי כתב האישום, הטיל לוי את מלוא כובד משקלו כדי להביא לאישור התוכנית שאותה יזם קבלן ערבי גליל משחוור. הקבלן פנה ללוי בבקשה שיתערב לטובתו באמצעות חליל ג'נחו, בנה של חנה ג'נחו, הנאשמת יחד עם לוי.

שני העדים, מנהל מחוז ירושלים במשרד השיכון שמריהו כהן, וראש מנהל התכנון במשרד הפנים יונתן גולני העידו, שלוי הפעיל לחצים לאישור התוכנית. גולני סיפר כי לוי לחץ על שר הפנים למרות ההתנגדות שהיא עוררה בקרב אנשי המקצוע במשרד.

כהן מסר, כי לוי הסביר שהתוכנית חשובה כדי לסייע למערכת היחסים עם הכנסיה היוונית־אורתודוקסית ועם הערבים הנוצרים, וכן בשל החשש כי תוגש עתירה לבג"ץ אם היא לא תאושר.

גולני סיפר, שלוי יזם פגישה עם שר הפנים ובה הוא אמר שטדי קולק תומך גם הוא באישור התוכנית להקמת השכונה.

כמו כן העיד ביום ו' איש כמורה שעדותו נשמעה בדלתיים סגורות. המשך המשפט ביום א'.

(עתים)

תגרה פרצה בין אנשי חד"ש והמתקדמת בעצרת באום־אל־פחם

מאת קאסם זייד, כתב "על המשמר"

תגרת ידיים פרצה אתמול בעצרת ההזדהות עם עיריית אום־אל־פחם בין אנשי חד"ש והמתקדמת. כאשר ח"כ מוחמד מיערי (המתקדמת) עמד לשאת את דבריו, קיבלו אותו אנשי חד"ש בקריאות בוז ודבריו הופסקו באמצע.

מנהיג תנועת "אל אנצאר" באום אל פחם חסן ג'ברין, שניסה להגן על ח"כ מוחמד מיערי, הורד בכוח מעל הבמה.

שלושת חברי הכנסת של חד"ש: מאיר וילנר, תאופיק טובי ותאופיק זייד, שישבו אותה שעה על הבמה, לא התערבו בנעשה. במקום שרר מתח רב.

בעצרת ההזדהות עם עיריית אום אל פחם ובתהלוכה שקדמה לה השתתפו ארבעה חברי הכנסת מאיר וילנר, תאופיק טובי, תאופיק זייד (חד"ש) ומוחמד מיערי (המתקדמת). כן השתתפו 12 ראשי מועצות מתוך 46 ראשי המועצות הערביות בארץ.

בעצרת שאורגנה בידי הוועד הארצי של ראשי הרשויות הערביות, השתתפו כ־1500 אנשים, שהגיעו ברובם מחוץ לאום־אל־פחם. רוב תושבי העיר החרימו את התהלוכה. בלטו בהעדרם בעיקר עובדי העיריה, מורי בית־הספר התיכון ותלמידיו.

ח"כ מאיר וילנר אמר שהכיוב באום־אל־פחם מסמל את הכיוב של הממשלה ואת מדיניותה כלפי אום־אל־פחם בפרט וכלפי ערביי ישראל בכלל.

ראש מועצת ג'את וסגן יו"ר ראשי הרשויות הערביות אחמד אבו עסבה אמר שהממשלה גובה מערביי ישראל 15 מיליון מיסים, כשחלקן של הרשויות הערביות מתקציב המדינה אינו עולה על 40 מיליון דולר. אבו עסבה אמר שהחיילים המשוחררים מקבלים את שכרם מכספי האורחים הערביים.

ח"כ תאופיק טובי אמר שהשלטונות רוצים למנות ועדה קרואה באום־אל־פחם שתשמש חותמת גומי להפקעת אדמות העיר.

הועדה המקומית לתכנון ולבניה רמת־גן

הודעה לפי סעיף 149 לחוק התכנון והבניה תשכ"ה—1965

נמסרת בזה הודעה בהתאם לסעיף 149 לחוק הנ"ל כי הוגשה לועדה המקומית לתכנון ולבניה רמת־גן (ולהלן—הועדה המקומית) בקשה להתרת הקלה בנכס.

בגוש 6145 חלקה 12 זמנית, רח' הרואה מס' 233 פינת טרומן 19, והיינו: תוספת 6% עבור מעלית+6% תוספת משטח החלקה והקלה 10% מעומק המרווחים הצדדיים.

על המעונין הרואה את עצמו נפגע על ידי אישור ההקלה הנ"ל יוכל לעיין בתכניות ולהגיש התנגדות מנומקת לפרטיה. ההתנגדות צריכה להימסר לידי הועדה המקומית במשרדי אגף ההנדסה רח' המעגל 26 ר"ג תוך שבועיים מיום פרסום הודעה זו בעתונות.

אורי עמית, ראש העיר
יו"ר הועדה המקומית לתכנון ולבניה ר"ג

בפליליים

החשוד ברצח פלח הוא אלי ביטון

בהסכמת המשטרה, הסיר ביום שישי בית משפט השלום בנצרת את האיסור שהטיל בשעתו על פירסום שמותיהם של החשודים שנעצרו בקשר לרצח חיים פלח תושב מגדל העמק לפני 17 חודש.

לאחר שיחרורם של שנים מהחשודים נותר עתה במעצר אלי ביטון בן 27 תושב מגדל העמק. ונמסר כי המשטרה מתכוונת לבקש ביום שני את הארכת מעצרו.

השניים ששוחררו הם אביו ואחיו של אלי ביטון.

(עתים)

מצוד אחרי אב החשוד שניסה להבריח בנו מהארץ

משטרת חיפה מתחקה על עקבות אב, החשוד בנסיון להבריח מן הארץ את בנו בן ה־6, באמצעות מטוס פרטי חכור שעמד להמריא ביום ה' משדה התעופה בחיפה לקפריסין.

נודע, כי ביום ה' התלוננה תושבת חיפה, המתגוררת על הכרמל, שבנה בן ה־6 לא שב לביתו מבית הספר; בדיקה העלתה שהילד הוצא מכתתו במהלך הלימודים בידי אביו. האם מיהרה לדווח על כך למשטרה, שכן בהליכי הגרושים המתנהלים בין בני הזוג קבע בית הדין הרבני שהילד ישאר בחזקת אמו.

בן 16 חשוד בביצוע מעשים מגונים בבת 6

מאת יואב אביב, כתב "על המשמר"

קטין בן 16 מנהריה נעצר ל־7 ימים בבימ"ש השלום בעכו כחשוד בביצוע מעשים מגונים בילדה בת 6. השניים נתפסו על ידי אמה של הילדה. בבקשה להארכת מעצרו של הקטין, אותה הגיש נציג משטרת מרחב הגליל רס"ר יעקב לוי, נטען כי התלמיד בן ה־16 חשוד בביצוע שורה של מעשים מגונים בילדות קטנות במהלך השנה האחרונה. הוא אמר כי רק כניסתה של אם הילדה לדירה, שבה בוצעו המעשים המגונים, היא שמנעה מהקטין לבצע בילדה מעשה חמור עוד יותר. הילד הודה בביהמ"ש במעשים שיוחסו לו והשופט הורה לעוצרו ל־7 ימים לחקירה.

רופא השיניים הנאשם באונס שוחרר בערבות

השופט אמר כי מצא בקיעים במסכת הראיות של התביעה

מאת יואב אביב, כתב "על המשמר"

רופא השיניים אלפרד נסרת סוסן בן 28 מתרשיחא המואשם בביהמ"ש המחוזי בחיפה באונס, שוחרר אתמול בערבות לאחר ששופט המעצרים אליהו כהן אמר, כי מצא בקיעים במסכת הראיות הנמצאת בידי התביעה.

בכתב האישום שהוגש נגד הרופא ע"י עו"ד נאוה לנטל ינקוביץ' נטען, כי במרץ 86' הגיעה למרפאתו של הנאשם בת מיעוטים נשואה ואם לילדים לטיפול שיניים. לאחר שהתיישבה במרפאה, החל הנאשם ללטף אותה ואף ניסה לפשוט את שמלתה. התובעת טוענת, כי האשה התנגדה וניסתה להגיע לדלת כדי לברוח. אולם הרופא הקדים אותה, נעל את הדלת, תפס את לקוחתו בצווארה, סתם את פיה בידו, הפשיטה ואנס אותה. בין הראיות הנמצאות בידי התביעה, קיימת הקלטת שיחה בין בעלה של האשה הנאנסת לבין הרופא.

נעצר חשוד בהתעללות באשה שסירבה לזנות

מאת יואב אביב, כתב "על המשמר"

מקסים לוי בן 30 מקרית־ביאליק נעצר ביום שישי לעשרה ימים החשוד באיומים ובהתעללות בתושבת נצרת, שסירבה להעתר להפצרותו ולהפצרות חבריו לעסוק עבורם בזנות.

בא כוח המשטרה טען בביהמ"ש, כי ב־6 בפברואר הגיע החשוד לבית אחותה של האשה, שם היא שהתה ואיים לרצוח אותה. הוא אמר לה כי אם לא תעסוק בזנות ותביא לו כסף, הוא יחסל איתה את החשבון. לטענת המשטרה קודם לכן התעלל בה החשוד, היכה אותה מכות נמרצות והיא אף אושפזה עקב כך בבית החולים. נציג המשטרה טען, כי אם החשוד ישוחרר, הוא עשוי להשפיע על המתלוננת לבטל את תלונתה, כפי שעשה במקרים דומים בעבר.

לחברנו מישל אלמליח ומשפחתו

תנחומינו הכנים על מות

אביך ז"ל

בית מרכז מפ"ם
וסניף מפ"ם־חיפה

ליצחק שוורץ ומשפחתו

משתתפים בצערכם במות

האם

מחלקת הבניה של הקיבוץ הארצי